青島新民報

羣策羣力從事治安工作

華北官民總動員 治安運動白熱化 建設樂土踏上第一步

當迎國府還都及華北政委會成立一週年、有光輝紀念日之本日起至下月三日止、亙五日間、在華北政務委員會所管河北、山西、山東、蘇北各省市道縣鄉鎮軍政各機關始民衆各團體總動員下、一齊開始全華北治安强化大運動、而促進奠定東亞新秩序建設之基礎、華北王道樂土之建設工作、亦已踏上第一步矣。

(北京二十九日中華社電) 華北政委會爲强治安起見、特定自本日起至四月三日止五日間、在華北各地舉行擴大治安强化民衆運動、政委會除於月之二十日發出訓令及佈告外、並自二十日起、每日由王委員長以下各要員輪流廣播、反覆闡述治安强化運動之意義、關於各地治安强化工作、將準備完成、華北民情一時認爲自身福利、熱烈異常、各地準備之工作、異常充分、預定在運動週舉行期間、必能獲得良好結果、當局方面、以爲此次運動、重點在於鄉鎮方面、故事前對於各鄉鎮準備工作、異常注意、事前會由各地方當局、對農民宣示當局方面之意旨、並解釋治安之重要、因關治安係民生甚爲重要、治安不靖、因生命且不得保、其他各地農民、對此亦有明確之認識、並不難獲得、二十九日晚七時五十分、政委會王揖唐委員長、向華北官民廣播、題爲「治安强化運動爲華北全體之光榮責任」、務望努力邁進、以諄諄善誘之精神、再向全華北一萬萬民衆、啓示治安强化運動之重要性、不避艱苦、不因襲過去之惡習、認清目標、向前邁進、其將來之成果、頗爲各方所期待云。

各地自衛團

歷城縣 組織宣傳班、每日於各地舉行演講會、强調治安强化運動、濟南道二十二日派遣職員赴章邱視察治安强化之實況、及縣各合作社、模範小學校、道路警備狀況。

東臨道 二十三日於臨清縣召集各機關團體舉行治安强化討論會、結果決定實施下列各事項、(一)上演治安强化劇、(二)於中小學校舉行治安强化音樂會、(三)舉行青年團及自衛團、(四)舉行婦女青年團之治安强化辯論會。

殷督辦抵甯

(南京二十九日中華社電) 華北建設總署督辦殷同、已於二十八日南下於四時抵寧、在站歡迎者有水利委員會委員長及水利委員會工務處張士應等多人、現寓首都飯店、聯陞黃河中牟決口委員會內、即將在首都正式成立堵口工程云。

冀省長派員巡視各道縣

(天津二十九日中華社電) 冀省長、爲推進治安强化運動、對於京津山海附近各縣、特派省公署參事及警務廳員、分別巡視河北各道、業已赴各縣出發、並派遣各道代表、於本月二十六日起分別巡視冀東津海保定及渤海各道云。

渤海道謝道尹 開籌備會議 協議實施方案

(渤海二十九日中華社電) 渤海道轄有道尹等十九縣、謝道尹、自奉到冀省公署命令、舉辦治安强化運動消息後、會召集渤海道所屬各縣縣長、舉行縣長會議、席上決定各縣舉辦治安强化運動之具體案、各縣治照着分別實行內容、(一)舉行全縣民衆大會、(二)新年會各該縣之豐收、(三)渤海道發行治安專刊、(四)縣長會議、(五)提燈大會、(六)縣聯繫警察隊警備隊及保甲自衛團體、內由縣長召集民衆自衛團體、(七)勞動奉公、各縣分組由鄉鎮全體動員修築有關治安之城垣堡壘道路橋樑等、(八)戶口清查、由縣長協助警察及青訓生分組出動、清查各縣及所轄各鄉戶口、(九)防匪、各縣聯繫保甲長、(十)一齊總動員、各縣分別舉行反共大會、追念過去一般爲治安而犧牲壯士之功績、規定各縣定期分別舉行慰靈祭、又謝道尹爲喚起全道民衆對治安强化運動之意義、二十九日赴天津作廣播講演云。

新鄉治安運動 全縣民衆熱烈異常

(新鄉二十九日中華社電) 華北政務委員會、當國府還都及政委會成立一週年紀念之期、舉行治安强化運動時、經通令華北各省市、轉飭所屬各縣、並定於三月三十日起至四月三日爲實施運動期間、新鄉縣實施運動辦法、早經擬定、並已按照實施、茲誌內容如次、(一)實施綱領、計有工程班、宣傳班、武裝强化班等、城關由縣警備隊担任、四鄉由各鄉自衛團担任、(二)進行程序、於圖書館前廣場、築設演台、爲大會集中場所、一切設置、概由新民會及縣公署共同負責辦理、三十日上午十時、召集民衆舉行大會典禮、午後由縣署員實行講演、行政與警察之關係、其他各處、同時開始、各項講演、由縣科長新民會股長等分別負責、直至三日陸續完了、(三)建築事項、境內之各公路橋樑水道城牆等、積極進行修理、由縣署負責督促、則由警備隊員負責修理整齊、其負責單位、略分民衆敎育警察保甲之警備隊云、二十九日可全部終了、學生婦女會及各自衛備隊等打成一片、相當準備工作之姿態、對鄉村民與以莫大利益云。

新民會副會長 巡視各地 視察治安狀況

(北京二十九日中華社電) 安藤新民會副會長對治安强化運動、爲視察督勵各地新民會之活動狀況起見、乃偕同闞宣傳科長、三十日晨乘飛機、自北京出發、赴第一線各地、又宗教化部長以次各部長同日分別向各方面出動云。

本報啓事

今日因稿擁擠、「古城新月」小說暫停一日、希閱者注意。

魯省各道縣 行强力工作 積極推進治安强化

(濟南二十九日中華社電) 山東省各地之治安强化運動、現正展開强力積極的工作、截至二十八日各縣道之運動情況如次:

齊河縣 二十五日於大丈夫營附近、長辛鄉、營鄉、大大鄉、各鄉鎮結成新民分會、二十六日於三王鄉虹明鄉結成新民會分會、及青年團、二十七日於晏城、成新民會及青年團分會及青年團、二十八日於八里莊結成新民會分會及青年團。

益都縣 二十二日以該縣新民會爲中心、由村民七百名之勤勞服務、進行益臨省路之列樹種植、益壽線、益昌線、益濰線之道路補修工事及列樹種植、二十四日架設縣城與鄉鎮間之電話線、二十五日至二十八日三日間舉行第一期之主任短期講習會、縣知事連日視察。

華北愛路運動 已逐漸完成 李鈺銘之廣播演講

(北京二十九日中華社電) 華北交通公司副參事李鈺銘、爲向華北民衆報告該公司所轄各鐵路綫愛路運動情形、特於二十八日午後七時三十分、在北京中央廣播電台演講、題爲「華北愛路運動之概況」、茲將演講要點誌次、事變勃發、各地的鐵路、幾乎都被破壞、損失之重大、非言語所能形容、那時當賴友邦軍事當局及華北交通公司之前身滿鐵社員、以不屈不撓大無畏之精神、不惜絕大的犧牲、經過了若干的時日、費盡了許多的心血、備嘗艱險、竭力經營工作、才將事變以來的一切破壞、逐漸收拾、而恢復道綫、華北交通成立以來、即積極提倡「民衆合作」、和「以鐵路爲民衆」之精神、設法解除鐵路沿綫民衆一切的困苦、以期達成建設東亞新秩序最高的目標、現在沿綫組成的愛護村、共有八千四百五十九村、愛護村人口有一千一百三十三萬四千一百十九名、此大數字不過僅是華北鐵路沿綫兩側十公里以內而已、在愛護村內又組織愛路少年隊、共在計算共有六百二十七隊、隊員二萬六千五百五十二名、愛路婦女團十六隊、隊員四百六十八名、對於鐵路愛護上、都是自動的獻身努力、推進愛路工作、愛路運動是以沿綫村民爲對象、施以相當的訓練、實行活動、完成了華北保安、治安應正的基地、就重實現鐵路沿綫民衆的愛路熱誠、與華北交通一體、實現道路的相同、然而經濟的開發、文化之向上、亦均以鐵路爲基地、逐漸波及到他方爲原則、所以說鐵路沿綫即指愛護村地帶而言、華北一千萬的愛護村民衆、現在正向作偉大使命的途上、突飛猛進云。

保持自己安樂生活 起來强化治安! 治安强化運動週告民衆書

諸位同胞、現在正是治安强化運動週舉行的日子、大家一定感到一種快樂吧、幾年以來、我們得以在華北各安生業快快樂樂過日子、都是因爲我們這裏的治安、非常的好、所以才使我們不能不快樂、翻過來說、治安穩定、正是我們所以快樂的唯一原因、維護治安也就是我們自己從心裡相信可以賜給我們快樂的唯一方法、這不是爲別人、乃是爲自己、更是由我們自心裡發出來很自然樂意作的、可是好些人享了治安穩定的福氣、却不知道這福氣從那裡得來也有些人過好日子過慣了、有時反倒轉想動生出些非非之想、做出一些不守秩序、破壞治安的行爲來、同時重慶方面、和共產黨徒、也各方面尋找機會、來擾亂我們已有的安寧、並派出好些壞人、來做破壞治安的勾當、這種人、就是在眞正破壞我們自己的安樂日子、危害我們社會的善良制度、是我們生活上的大敵人、也是我們安樂社會的大害虫、爲我們自己着想、爲我們社會幸福的前途着想、非防止取締不可的、治安强化運動週就是這個意思、要提醒大家注意自己的安寧、要大家都能由心裡明白治安是大家自己能不能過安樂生活的唯一條件、因之、就要在積極方面再進一步去加倍努力、維護治安、强化治安、消極方面更要防止那些破壞社會安寧、毀壞我們幸福日子的敗類、這種努力、都是爲我們自己、也是由我們自己來實行。

在過去這幾年裡我們的治安大部由友邦日本的軍憲、幫忙維持、也可以說我們自己安定的生活、不是由自己本身的力量所創造、乃是由友邦軍憲所賜予、站在社會國家的立場看來、這是不應當的、華北政委會成立之後、一切政治社會的責任、都由中國人自己担負、那麼治安一事、既然是我們每個人的生活及幸福所繫、這種責任、自然應當由自己來辦理、俗話說、「吃自己的飯、流自己的汗、自己的事自己幹!」就是這個意思。本着這種自衛自的意義、我們特別在下邊舉出來了一些事、供大家在此治安强化週中、特別想想、特別注意實行、如果能有這種決心和覺悟、我們快樂的日子、就可以保全了、俗話說:「爲政不在多言」、我們的意思也是願大家不僅僅注意口頭上傳單上的說說、乃要注意日常生活裏的實行、能夠行一條、就比說十條爲好、就請大家下決心實行吧。

標語解釋

治安工作、固大部仰賴於軍警、然亦須民衆之協力、始克收其全功、吾人須知社會爲多數民衆所組成、公衆之福利即一己之福利、欲謀保持己身福利、必先使社會有安寧之秩序、如今匪中之民衆飽受共匪之殺戮試驗、財產自由、悉被剝奪、吾等協助政府緝捕兇頑、亦即所以保護自己、故推選羣力從事治安工作、實爲當今之急務。

一 剷除姦淫擄掠的共匪

共產黨內部、組織一般流氓地痞所組成、其機構上、分爲若干部份、爲了我們可以防備他們擾害治安、所以應當明白、他們的組織是這樣:政治部——下設宣傳、諜報、通訊、組織、計劃、編撰、等部分。軍事部——下設赤衛軍、青年團、少年團、游擊隊、婦女隊、財務隊、洗濯隊、造飯隊、後備隊、等部份。我們知道、共產黨雖口頭上叫解放民衆爲口號、但實際盡行姦淫擄掠、無惡不作、尤其是每到一處、必燒殺一淨、遇着青年婦女、必定拉去、編成慰勞隊、供給共匪淫樂之用。這種行爲是很擾社會治安、擾害人民生活、所以我們要講確立治安、保護自己的生活、第一要務、即是剷除共匪。尤其是對於共匪的內幕、要有確切認識。

二 修整交通工具牢重聯絡

爲使城鎮及鄉村治安、獲到確定、於是修整道路、城壁、電桿、橋樑、等等之交通工具、是爲急切、因爲以上工具、都和防匪關係上、有重要聯絡。若果道路、城壁、電桿、橋溝等被匪破壞時、須即時修補、務使萬全、切不可平時任其損壞、一旦有警、則受交通上之阻碍、豈非等於自陷絕境嗎。

三 搜集匪情向軍警報告

關於搜集情報、有平時之情報網、更有非常的秘密網、所謂諜報者、而担任間諜工作、深入匪巢、而探其虛實與動靜、一俟得到眞象、迅速報告担任之軍警、前往搜捕、實能收到事半功倍之效。無論平時之情報、或非常時之諜報、皆以迅速爲妙、因爲行匪蹤、以迅雷不及掩耳之手段、方能一舉而殲滅之。

四 農民共同組織合作社

農村保衛治安、除力行各種防範外、使大家的經濟情形弄得好一點、也是很要緊的。辦理合作社就是這種意思。合作社就是由農民自身、互相幫助、積貯股本、購辦貨物用品、然後大家分別購用。既然是自己的買賣、那麼貨物比外邊買便宜、賺得利錢也由大家自己分享。這、用自己的金錢、而善自己的消費、用自己的本、生自己的利、這是使農村居民、經濟好轉的最好辦法。這種辦法在歐美各國都曾盛行、在丹麥等小國、辦得尤其有效、所以他們雖然是頂小的國家、人民的生活都非常優裕、生活一優裕、治安也就非常平定、沒有人去作奸犯科、作不合理的事了。現在我們提倡强化治安、也願大家齊力來辦理這件事、是與大家有利的事了。

五 加强婦女組織

婦女在一個社會裡是佔極重要的地位、她們不但負敎育子女的大責任、還負安頓家庭的使命、所以如果各地婦女、都能看規照自己約束、並以正道敎育兒女、匡助丈夫、那麼整個社會、自然也能得到安寧。不過事變之後華北各地婦女、都缺少聯絡和訓練、對於社會生活也沒有健實的信仰、這、很可惜的。現在新民會等機關、對於婦女、正在作有計劃的組織訓練、希望她們也能担負安定社會的責任來。在農村或都市、婦女們不妨也有自己的婦女會一類的組織、共同定立規章、以促進自己治理家庭的能力、對於時代生活的技能、如挑花補花、烹飪做飯、佈置家庭、敎子助夫的必要實用知識、也可以盡力學習研究、對於國家、則盡力之所能、維護良好秩序、監視丈夫兒子、不做非法擾亂的事、這樣一家一家、主婦、都能夠有規有矩努力自己的事、並幫助丈夫子女、向正道前進、社會的治安和風俗、自然就好了。

六 要協力日軍討伐匪賊確保治安

爲使地方治安恢復、人民安樂業、日軍今日特抱治安第一主義、向着確保治安目標、推進軍事、在轟轟討伐匪賊的當中、民衆當然應明瞭日軍作戰的目的在於保護良民、重建和平、所以、地方民衆無論在交通、運輸、食物、居住、救護、交易任何一方面、都應該與日軍協力、以坦白忠實的態度、視同家人父子、這才不負日軍的厚望、辛苦作戰的苦心。

七 勵行善良的保甲制度

查我國的保甲制度、在周秦的時候、即會施行、後來天下承平、此種維護治安之法、乃遂湮沒、自民國二十年以後、以往國民政府、亦會試辦多年、成績很是不壞、事變以後、鄉村秩序紊亂、大家生活也成了問題、今後爲整飭安寧、確保治安起見、惟有勵行此種善良之保甲制度、使各鄉村人民、彼此聯成一體、互相監視、以「甲」爲單位、所謂十家爲一甲、十甲爲一保、合若干「保」的地域、而有「保聯」、由「保聯」再組而成「一區」、甲有「甲長」、保有「保長」、「保聯」而有「保聯長」、區有「區長」、如是由縣長而指導區、由區而指導各保、這樣上下一體、互相幫忙、匪類無隱身之地、而地方秩序便永久安寧、我們的幸福也就確保了、所以我們對於保甲制度、是要大家起來實行的了。

八 調查戶口兼辦理自衛團

與保甲制度相輔而行的、便是實行、調查戶口、因爲將鄉間各保各甲的戶口、弄得清楚、那麼、匪黨便可絕跡、而一般盜賊、便無法藏身。但調查戶口爲消極工作、尙有一種積極工作、那就是辦理人民自衛團、自衛團的好處、在於平時集中壯丁、加以團結、一旦遇到匪警、使能即刻出動、衛一村或一鄉之安靜、且能補佐軍警建立許多偉大工作、對於確保治安、當能收到絕大勝利的、換句話說、就是人民維持自己的力量來保衛自己、來維持自己的幸福、保自己、自己做、這是保障社會的最好方法。

九 警備演習的重要

爲了確立治安、除去鄉村須即時勵行保甲制度之外、那麼、關於都市中與縣鎮中、警備演習也是非常重要、因爲平時事前「紙上談兵」、毫無用處、演習、如何應付少數散匪?如何攻擊大股有組織之匪、皆須在山區地帶、實行操練、庶幾一旦匪警傳來、不致手忙足亂、而能指揮若定、應付裕如了。

十 訓練少年

無論那一個國家、必須以人民爲主體、欲使其國强、必須有强健的人民、欲使人民强健、必須由少年爲主體、施以基本的訓練、使其養成堅强偉大的意志、並充分了解社會國家的立場、以求造福於國、繼而建設東亞百年大業、以謀世界永久之和平、現在華北各地於日本及新民會指導之下、以各小學校的學生成立青年團、並於各村選拔少壯的青年、成立少年團、施以精神軍事教育、使其生活養成紀律化、而與軍警人民協同一致、保衛鄉土、以期確立治安。

十一、擴充訓練勞工協會

勞工是直接參加生產的人、不過一個人的力量有限、必須大家聯合起來、按行規章、共同工作、才能使生產力加大、所以「勞工協會」的組織、應該普遍的成立起來、並且、在領導者的訓練下、每個工人要養成一個坦白、忠實、努力的習慣、然後、你的工作才能得到美滿的結果、這是一定的道理。過去、我們的勞工大沒有組織、勞工的常識低得太可憐了、因此影響到生產力的減低、物質生產的貧乏、工人生活的困苦、這種病態現象、我們怎樣改善勞工生活呢?這就是說、第一、各種勞工要分別組織協會、第二、每一種勞工協會要有人員實行領導、訓練、第三、要擴大勞工組織的範圍、這樣、既有利於社會、復有利於個人、所以大家要注意。

十二 擴大與强化民衆組織

處於戰局的民衆、橫被共軍所挾持、呻吟於水深火熱之環境中、到現在已經四年了、當此和平反共建國興亞大業日趨進展之際、我們爲排除這種惡劣環境、應當團結起來一致抵抗共匪的迫害、如青年、壯丁、婦女、兒童、都需要組織成堅固的團體、增强自衛的力量、自區村以上、以至於縣、道、都須要確立有系統的民衆指導機關、號召民衆參加和平建國工作、深入宣傳、要使大家明白這種民衆的組織是爲保障大家共同的民衆幸福、不是有害於民衆的、如農業的合作、交通、衛生、防疫等事、皆非由民衆組織的健全、不易收效、所以大家要了解和平反共的深意、要協力於實現「人人爲我、我爲人人」的合作工作。

濟南治安强化運動畫報

以山東省長領導下之濟南爲中心舉省治安强化運動工作日趨昂揚其成績極爲良好之照片(一)山東省長廣播演講中情景(二)濟南市內建設之治安强化運動牌坊(三)在濟市公園舉行之小學生選拔遊藝大會情景(四)西店鋪掛之治安强化運動標語。

勸募慰問軍警基金

以身衛民。。功在社會 本報發起。。義不容辭

當茲治安强化運動之際、凡我市民應知治安工作與己身有密切關係、蓋治安强化、社會秩序始能保持完整、人民始得安居樂業、倘治安不能鞏固、匪徒出沒滋擾、一般民衆有衣不得衣、有食不得食、遑論享樂哉!吾商民人等今日得以高枕無憂、安居樂業、飲水思源、皆軍警悍衛之力所賜、而担負地方治安之軍警、保衛人民、挺身奮鬥、勞苦不辭、犧牲不惜、以身衛民、功在社會、而今物價高昂、生活維艱、軍警待遇、又甚微薄、每憶匪區民衆、遷徙流離、村社坵墟、是知同一境域、亂則成地獄、治則爲天堂、治安關係、如是之重、軍警之勞、當爲感激、本報已得市公署社會局許可、爲茲發起勸募慰問軍警基金、以表市民謝忱、崇德報功、義所共尙、一般市民、當自動解囊、襄此義舉、見義勇爲、勿甘落後也。

應募規則

(一)捐助款項多寡不拘。
(一)捐款請逕寄市內山東路六號青島新民報社事業部。
(一)本報收到款項對於捐款人名額數以次在報紙發表不另給收據。
(一)募款俟達相當數額、本報即會同各關係機關代表商討慰問辦法。
(一)期限、自即日起至四月二十日止。

日立製作所

主要製品概目:發變電所用諸機械、鐵道車輛用諸機械、土木建築用諸機械、鑛山炭坑用諸機械、電氣用諸機械、船舶用諸機械、化學工業用諸機械、通信用諸機械、家庭用諸機械、電線及電纜、鐵管接合管類、軋軸及轉機、可鍛鑄鐵、特殊鋼鑄鋼

資本金參億五千八百萬圓 本店 東京市麴町區丸ノ內二丁目十二 上海出張所 上海黃浦灘路二四號 電話一〇九二二

經銷歐美優等電機 承包按裝電氣工程

敝號爲便利主顧 貴廠一切電氣工事發生障礙請即電知當即派員前往檢查概不取費

公美電料行 奉天路一三四號 電話三一四三二號

爲公務人員着想 爲中小學生設計

在這米珠薪桂的當兒、公務員一方便要贍養室家、一方面要維持法令、改穿制服、當然皮鞋是不可缺少的。但唯有保穿一年、價廉物美的『橡膠底皮鞋』最爲經濟。

中小學生都是好『動』的、如往來途中、如球場練習、如野外遠足、在在都是足損壞鞋的。但唯有『橡膠底皮鞋』、才不怕長期磨擦、而適應此種需求。

中華製革廠

隨年吃飯

隨年吃飯、是人人俱知、勿庸贅述了。可是隨朝穿衣、則大家尙須詳細的考查一下。本廠的一切出品、都是經過了專門技師的設計、提用精純原料而製成的。極合廿世紀一九四一式的條件、價廉、物美、摩登、入時。

隨朝穿衣 出品種類:汗衫、背心、內衣、球衣、褲頭、各種原料及一切棉織品類。

三和棉織廠 廠址 營業部

呢絨綿花布 包作各官署各團體各學校制服等項

青島被服工廠 青島河南路二號 電話(二)四五八八號 營業所 電話(二)四九三九號

安益民君鑒 見報速來本社清理帳目、否則依法嚴追、萬勿自誤、切切是盼。(本報販賣課啓)

販賣瑪自達電燈泡廣告

各種電燈泡:眞空電燈泡12-12.5W 一個 貳角五分整;眞空電燈泡20W 一個 貳角五分整;瓦斯入電燈泡30W 一個 參角整;〃40W 一個 參角五分整;〃60W 一個 四角五分整

其他電燈器無不俱全

青島新民報事業部啓 山東路六號 電話二一四一八三號

星期論壇　官民團結奠定治安基礎

（覺民）

自從華北最高當局提出強化治安運動，全國官民一致倡起，登高一呼，響應四起，都在熱烈從事治安運動，這是甚麼緣故呢？因爲治安與民間關係太也關切，也可以說是生死相關，如果治安得以確立，民衆自可安居樂業，得到安樂生活，如果治安不能確立，永遠這樣混亂下去，民衆生機就要全部毀滅，更何言其安樂生活？居於治安確立明朗都市區域的人民，對於匪區的眞象或者仍有未能十分明了，以爲治安與民衆關係並不十分重要，這是未能切實認識現勢的誤謬觀念，如果使他們見到實際情形，也許就知道，對於治安運動就切實認識了。

在匪共擾亂下的居民，痛苦狀況到了甚麼程度，這不是筆墨能夠形容，現在匪區人民能夠得到粟米充飢的已是最少數，十九都是以地瓜葉及其他更劣的東西暫療飢腸，整個的農村到了這種現狀，即使有少數人家尚有粟米可食，怕亦不得不逃了，地瓜葉類的東西，不是劣於糟糠，難以下咽嗎？如這最劣等的療飢代替品也有食盡的時候，如果治安還是不能確立，再演進一步就是「易子而食，析骸而炊，」這樣慘劇是由何造成？皆由於治安不能確立，讓演至這步田地，如此慘痛狀況已經夠人膽寒，還有更使人咋舌者非的滑稽劇目，是匪共竟公然收買民間土地，自然草根樹皮難覓的民衆，再沒有東西供給車匪給養，這樣不是可憐麼，但是草根樹皮匪共還不讓你安穩而食，你沒有力量供給他們的給養，你的土地就得作價給匪軍，價格的更是可憐，每畝地二十七元，還是舊法幣，折合聯銀僅是十六元強，這樣計算每畝田地僅合一袋麵粉的代價，就被匪軍搶奪以去，然而民間的一畝田地豈是容易得的，有世守其業，代代相傳，以此養生者，然而匪軍搜求以一袋麵粉的代價就剝奪以去，美其名曰收買，實則與白手奪去而無以異，現在日照、莒縣、安邱、邊境地方，民間田地折入五十一軍的比比皆是，于學忠是山東人，竟來山東作此殘暴行爲，這和張獻忠、李自成之屠殺安米脂而無以異，乎於匪軍爲甚麼這樣殘忍異乎人性，乃是以人民所依賴的是其骨肉田疇，倘使他們的骨肉田疇不保，便無所依戀，這樣便能使人民離散，遂其破壞政策，嗚呼人類殘忍到了這步地，民衆再不覺悟，就有同歸於盡的危險。

當茲華北全土推行強化運動之際，吾民應對此仔細考慮一下，誰使我們的生存困難至於此極，我們最緊急的東西是甚麼，匪共既剝奪了我們的生機，迫上我們的死路，我們前途不得不重新改正，我們爲甚麼要對匪共畏懼姑息，無非爲珍重我們自己的生命，如果把生命及骨肉田疇一總委於匪共還有甚麼可懼怕，現在的情形是這樣，你對匪共懼怕姑息怎麼，你的生命骨肉田疇危險並不愈甚，匪共不會對你們憐憫，匪共不會對你們同情，你們的生存途徑不是畏意，乃是奮鬥，華北當局強化治安運動，乃是欲將民衆從水火中救出，吾人應該自己的生路，切實與官方合作，最低限度也要做到不作匪共的掩護的工具，如此治安基礎得以確立，安居樂業的幸福即將到來。

薄海同慶寰宇歡騰
國府還都紀念日
隆重舉行建國祭典禮
汪主席檢閱精銳部隊

（南京三十日中華社電）國民政府自去年三月三十日還都南京以來，業經一載，三十日爲還都一週年紀念日，而意氣更新，向洋洋前途邁進，國民政府當局爲迎此意義甚深之還都紀念日，乃乘除有名無實之慶祝，決定嚴肅舉行紀念典禮，即自三十日上午九時起，於南京國民政府大禮堂恭讀總理遺像前，在軍政首腦部出席之下，舉行東亞新秩序意味之中國建國祭典，典禮完畢後，由汪主席以「還都一週年紀念」爲題，對全國民訓示，次自十時起，招待東條駐華日大使、總司令官以次日本軍官民，開紀念祝賀宴，次自十一時起於南京中央操場，汪主席檢閱首都三千精銳部隊，而從泊江上之中國海軍艦艇，禮炮齊鳴，而慶祝還都一週年，是日自南京始且全國各省各縣市，均盛大舉行有意義之紀念式典，薄海同慶，寰宇歡騰，新中國之前途正未可量也。

決本全力進行
作和平模範
依具根本方針進行
汪主席之廣播演講

（南京三十日中華社電）當國民政府還都週年紀念日之三十日，汪兆銘主席，特在國府大禮堂廣播講演，題爲「國民政府還都一年」，要點如左：

去年今日　國民政府，本於中央政治會議的決議，還都南京，宣布以和平反共建國爲施政根本方針，向着實現和平，實施憲政，奮鬥前進，關於實現和平，承友邦日本派遣阿部大使及國民使節前來南京，開誠商権，中日兩國，彼此協力，掃除過去糾紛，開闢將來光明大道，於是中日兩方遂開始調整邦交的交涉，到了十一月三十日，中日調整邦交基本條約成立，中日滿三國宣言同時發表，彼此相約建設道義爲基礎之新秩序，互相尊重其主權及領土，并於政治經濟文化等各方面，講求互助敦睦之手段，以期達到共存共榮，復興東亞之共同目的，

中日兩國　關係，從此遂開一新紀元，關於實施憲政基本精神，在於全國有力之士，不分黨派，團結一致，造成中日同心力量，以奠定國體，中央政治委員會，即是由於此基本精神而發生，此外更有憲政實施委員會，第一步是將五五憲草重加審議，現在分組審議已竣事，正從事於聯合審議，總之，基本精神既已確立，則機關組織各項問題自能爲合理的解決，憲政實施，伴着和平實施，而日益擴展，是必然的，至於一般施政，以及社會情形，是怎樣呢，我決不肯說一句客氣話，也不肯說一句謙卸的話，一年以來，政治經濟各種情形，不能說沒有一點進步，但是

全面和平　沒有實現，戰爭狀態，仍然繼續，因之在施政上，無論是行政的效率，以及經濟生活的改善，都不能有充分的發展，這都是全面和平沒有實現的緣故，然則爲全面和平之障礙的是誰呢，是重慶當局，重慶當局明知抗戰是無意義，明知和平之應及早恢復，甚至明知不反共不和平，非和平不能建國，但爲因襲不開個人權利之私，時而首鼠兩端，時而盲人瞎馬，一意孤行，以致全面和平，遲遲至今，不能實現，這種誤國殃民之罪，我不能不訴之於國民的，然則重慶當局，果能始終爲全面之障礙嗎，這是決定不能的，我們今日唯一方法，是好就國民政府力所能及之地區，作出一個和平的模範，依着和平

反共建國　的方針，聚其全力，改善社會人民經濟生活，只要局部和平能做得好，全面和平自然到來，這正是孟子所謂民之歸之，如水之就下，重慶當局所能始終加以障礙，如今且就確立治安改善經濟生活兩者，作一些簡單的敘述，第一去年八月二十六日，我會發表和平的精神一篇論文，我以爲實現全面和平以後，中國與日本合作的事務很多，我們如果沒有這種精神，無論那件事情，都無從做起，在今日全面和平尚未實現的時候，則這種精神，應該時時刻刻提起警覺，現在治安狀況，經濟生活狀況，是很痛苦的，這種痛苦，固然是重慶當局給予人民的，無如國民政府既未能使重慶方面接受和平，同舒國難，則只有於可能範圍內，確立治安、改善經濟生活，做得一分是一分，用不着悲觀，更用不着誇大，

第二確立治安，改善經濟生活，需要精神也需要物質，所謂物質，就是財政預算，要確立會計制度，是第一要着，并且對於各種建設，要顯需採取重點主義，以期無一錢的浪費，尤其每用一錢，必先計較，務使用之於最緊要的所在，

以上兩點　是一切的根本，經濟方面，去年三月國府還都，十一月中日條約成立，日本決將佔領地區所代管理工廠，交還中國，并組織日軍管理工廠接收委員會，至三十年三月止，共達一二十有八廠，凡此都是友邦尊重中國主權，援助中國恢復過去繁榮，并謀其發達的必需表示，中國應該更加奮發，從事振興，現時工商部所着手辦理者，爲舉行工廠登記，以資考核，調查工廠狀況，交通鐵道各部分之進展，

一年以來　交通工作之長進，首推郵政，已齊一指揮監督，并統一郵政管理，於去年九月二十三日，全國同時增加郵資，毫無彼此之分，至蘇浙皖區，已完全恢復，電政方面，與宣傳部協力接收組各地電政，航政方面除整理上海航政局外，并籌恢復廣州等處航政局，同時積極整頓船業公會，以減輕船戶負担，道路方面，鐵路推進，較公路爲重，還都以來，中日雙方開誠商権鐵道事業，仍本於中國之旨趣，以國有國營爲旨，行政院有經濟委員會之組織，以院長爲委員長，副院長爲副委員長，財政、工商、農礦、交通、鐵道五部部長爲委員，其他各部會長，亦將出席，此所以謀

有必要時　整個經濟計劃之開展，就中國來說，是要發展經濟，以充實民力，充實國力，就中日兩國關係來說，是要實行經濟提攜，以共謀東亞之繁榮，責任極爲重大，於此還有一件重大的事，要特別提出報告，就是水的問題，此外水利關係亦極重要，水利方面，卽爲水利委員會不斷的培修江堤、運堤、滄堤、海塘，以防潰決之禍，而黃河中牟決口，則尤爲重要，現已由國民政府特設堵塞委員會，專司其事，而中牟以東至和津約長一千餘里之黃水入海，故道已多淤塞，如果不從事疏濬，以利宣洩，則瞬慮苦無窮，還須深切注意，而惟重從事的，

以上所述　是經濟生活方面，與經濟生活相輔而行的，文化方面，二十七年十二月二十九日，我在艷電裡，會經鄭重提出，要在教育思想上確立方針，以奠定兩國永久和平之基礎，去年十一月三十日，中日基本關係條約裡，如敘於文化之融合創造及發展，尤有鄭重的規定，改造事應從改造心理着手，這是必然的，還都以來，除行政院爲有教育部外，新設宣傳部社會部兩部，這兩部在事變前是設在中國國民黨中央執行委員會裡的，還都以後，改設在行政院裡，社會部除社會事業外，并致力於社會運動，宣傳於社會民衆，使之了解，使之奉行，其與社會教育關係亦極深，三部合力的結果，一年以來，於文化上已有不少的貢獻云云。

熱烈慶祝情形
充滿北京市
今日開始分別舉行

【北京二十九日專電】三十日爲國民政府還都及華北政委會成立一週年紀念日，華北當局以際茲雙重慶典，決定熱烈舉行慶祝，連日積極籌備，已大致就緒，北京全市各重要處所各門前，大安門、東單西單等處，均紮有彩牌樓，上懸橫額，上書「慶祝國府還都及華北政委會成立紀念」金字，全市熱烈慶祝，各項節目已分別擬定，自三十日起分別舉行，茲分誌如次，

慶祝大會　北京慶祝大會，定三十日上午十一時，假中南海懷仁堂盛大舉行，王委員長以下各總署督辦，中外各機關團體長官等，均被邀參加，由王委員長致訓詞，會後舉行慶祝大宴會，王委員長並定於三十日下午分別招待新聞界友邦在京軍政長官，表示感謝之意。

民衆大會　北京全市市民，爲表示慶祝新舉行民衆大會，定三十日下午三時，在太和殿舉行開會，秩序擬定如左，（一）開會，（二）奏樂，（三）向國旗行最敬禮，（四）余市長致訓詞，（五）王委員長致訓詞，（六）多田最高指揮官致祝詞，（七）興亞連絡部長致祝詞，（八）通過議案，（九）呼國民政府萬歲，華北政務委員會萬歲，（十）三孝子節婦表彰，（十一）奏樂，（十二）閉會，最後全體民衆分別遊行，昇平氣象，充滿京市

巡迴映演　新民會方面，爲表示慶祝起見，決定自三十日起三日間，每日在市內民衆集合場所，如鼓樓等處，分別舉行映畫音樂大會，除音樂大鼓外，並有講演及新生中國影片，三十日爲第一日，定下午七時舉行。

平糶施療　北京市公署，定自三十日起兩日間，令由平糶事務所糶糧粉一萬袋，實行平糶，每人限購十斤，每斤洋兩角，定上午八時起，在市內各地出售，又市衛生局亦定兩日間每日上午十時起至下午五時止，在市立醫院等處，施診施藥，救濟貧民云。

偽軍反攻企圖
完全成泡影
各綫殘部滿身創痕
日軍發表週間戰況

（南京二十九日中華社電）日中國派遣軍報道部二十八日發表，自三月二十二日至二十八日間，車觀戰況概要如左：我大賀、池田、岩永、門脇等諸部隊，二十日以來，在江西省東方上高山地帶縱橫地形之峻險，與陣地之堅強，兵力之優勢，執拗頑強以抵抗之將軍三個師，遂於二十三日佔領上高，茲已達成將軍指揮組織之破壞，與其戰力擊碎之作戰目的，更向某方面轉戰中，對江南太湖西方地區，將軍第三戰區之電擊作戰，僅以數日，潰亂將軍三個師，奪取冶欽之本據三溪橋，悠悠反戰中，而至二十五日所判明之綜合戰果，遺棄屍體一千四百六十五具，俘虜二百一零七，重機關鎗十一架，輕機關鎗十一架，步鎗四百支，其他損壞軍庫設施，亦達多數，而此等作戰係以擊滅將軍戰力爲目的者，將軍因我軍出擊，各戰區均爲滿身創痍之勢，迄今營努力而來之還備調整，自稱戰第一年之春季反攻企圖，唯重慶圖此種勢，乘我軍之作戰目的達成後，復歸現態勢，稱將其擊退，以流佈荒唐無稽之反宣傳，爲其慣技，與近次戰力之下成反比例，此種宣傳，益加熾烈者，有顯著現象，加之亦爲此宣傳所乘誤斷抗戰必勝之迷夢，及戰局之好轉，對重慶治下民衆喧傳第三國人之讒言，不禁有憐憫之情也，又華南汕尾港自昔爲開港場，以由香港之物資補給而殘存有力者，此次紅灣方面登陸路線作戰，如漠口市及華北戰果，香港之輸送基地之運命，今也迫在旦夕耳。

碣石灣登陸日軍
佔要衝陸豐
戰果仍繼續擴張中

（廣州二十八日中華社電）日華南軍報道部二十八日午後三時發表，二十八日晨在碣石灣登陸之我精銳部隊，本受敵新抵抗，遂於該日正午左右佔領該方面之要衝陸豐，更在擴張中，該方面民衆家家戶戶懸掛日本國旗，歡迎我軍之到來，安然從事生業中也。

南新首相頒布
全國戒嚴令
反德示威運動漸鎮靜

（所羅二十八日中華社電）伯爾格來特無線電台報，西爾維亞新首相，二十七日發表全國戒嚴令，宣言軍隊應維持國內之秩序。

（柏林二十九日中華社電）據伯爾格來特來電稱，南國政變後，伯爾格來特市內之形勢，漸次顯示反德傾向，市中反德示威遊行，民衆橫行，對德人迫害行爲續出，德公使館深閉門，僑民中之婦女子，已在公使館避難，二十七日示威，各學門學校學生等手持南國國旗，英國旗遊行市中，在英公使館前作親英演說，散佈反德傳單，氣勢頗盛，又德國觀光局之窗戶被毀，侵入德國文化協會，破壞屋內器物，映演中德國電影片均被撕裂，市中電話暫停止數時間，外部交通杜絕，各要衝均有戒嚴兵士站崗，形勢依然嚴重。【伯爾格來特二十九日專電】迄至二十八日，南國京城治安及秩序，已恢復舊觀，居民恢常工作，僅政府公署、郵政總局、無線電台，及其他公共建築物外，尚有裝甲車、高射砲、及憲兵防守，已無示威運動，人民一體遵守政府法令云。

南對德回答
德方不滿足

（紐約二十八日中華社電）據伯爾格來特美聯社所傳，接近西莫維奇新南國首相有權威外交家消息，該首相徹夜舉行重大會議後，對芳海次駐南國德公使會致通告，一、南國新內閣對該國之三國同盟參加協定雖未予廢棄，但以參加三國同盟乃違反民意，履行全條項實屬不可能，一、南國希望不僅保義兩國，即與其他諸國亦一樣維持友好關係，今後將維持絕對的中立。

（紐約二十九日中華社電）因南國新政府反德傾向漸次明顯，德國態度成爲注目之點，接二十八日對南國政府，一、對於德民毆打事件提出抗議，一、關於新政府對三國同盟態度，要求作書面之回答，據美方情報稱，西莫維奇首相回答，爲德所不滿云。

南新王貝塔爾二世
舉行宣誓禮
接受權力担負重任

【伯爾格來特二十九日專電】南國總理西莫維奇將軍，頃於二十八日上午十時，率領全體閣員晉謁國王貝塔爾二世，事後國王親臨巴爾波克雷教堂，在六位主教前宣誓，迄至十二時正午伯爾格來特各外交使節爲參予典禮云。

（伯爾格來特二十九日中華社電）因此次政變廢止從來之攝政制而決親政之王貝塔爾二世，二十八日在市民歡呼裏市內巴爾波克雷會教堂舉行如次關於親政宣誓如下，「余貝塔爾二世，此次登南斯拉夫王位，接受國王權力之際，誓於全能之神之前，余將負有永遠維持國民統一，國家獨立，領土保全之任」云云。（寫眞新王貝塔爾）

日外相訪德方
協議各問題
希總統歡迎午餐會

（柏林二十九日中華社電）松岡日外相，柏林滯在第三日，於二十八日前十一時，率伺松島公使中西顧問及長井商務官赴經濟省訪問分克經濟相，德方佩爾塔特經濟顧問亦同席，就日德經濟提攜問題，關於日德提攜之具體的問題，意見完全一致，基於根本政策，十一時四十五分赴外務省訪問李本托洛普外相，在大島駐德大使陪同之下舉行第一次會談，歷四十分鐘作重要會談，會談歷一時半云。

（柏林二十九日中華社電）二十八日午前中與德外務經濟兩省作重要會談之松岡外相，自午後一時赴總統官邸所開希特拉總統所設正式歡迎午餐會，日本方面有大島大使以次陸海軍武官，及隨員等，德國方面有李本特洛普外相以次軍政黨首腦，幾乎全員作陪，交歡甚歡，午後與內外記者團會見，後六時半訪問日本人會所設歡迎宴，八時赴帝國大使館所設公式晚餐會。

瑞公使負傷

【柏林二十九日專電】德國通訊社消息云，瑞典駐伯爾格來特公使於車經過市街，忽爲示威者所侮辱，年高六十歲之瑞典公使，欲以德語解釋，卒被拖出車外，而仆于地，略有傷害云。

德軍卽入南
政策眞相未明　南如破壞協定

（紐約二十八日中華社電）關於南斯拉夫之政變眞相，因爲伯爾格來特與其他國各地與外部之通信連絡，殆陷於杜絕狀態，未能詳悉，該地所接報道大部分皆爲來自歐洲各地情報與無線電廣播者，茲綜合此項情報如次，一、政變似爲已計畫頗久者，福輔參加反對運動其勢力瀰於全國，然主要機在軍部諒解，下一氣呵成，其內幕是否有第三國活動未詳，一部人以爲有英國蘇聯尤其英國之參動。一、新內閣之色彩未明，故有各種觀測，然自閣僚人物代表南斯拉夫構成民族全部觀之，新內閣在先行實現國內統一後方能決定其對外政策。一、從而英德雙方各自有利於自國之觀測，德國以爲政變乃純然內政問題，其外交政策並無變更，由是，英國則觀測新內閣最初所行政策，或爲放棄輸參加協定，在此場合，英國有意施行予以承認及援助，萬一南國實行協定破棄時，德國或將捨外交手段一氣派兵進駐南國，一、據說政變後南國國內漸次趨於靜謐，從而國民已支持新內閣，政府，爲對處萬一，已實行動員，伯爾格來特，已施行一種軍政，軍隊已動員嚴重警戒云云。

德義海空兩軍
活動益熾烈
希臘前綫僅有炮戰

【柏林二十九日專電】德軍司令部，頃於二十八日中午公佈戰報如下，（一）德空軍二十八日主要活動，仍在攻擊英國船隻，威爾斯西南海岸外德轟炸機二架，攻擊英國護航商船隊，擊沉英船三艘共一萬五千噸，并四艘重創，又德偵察機於二十八日轟炸英南部諸港之港埠設備，工廠及鐵路設施，（二）二十八日夜英機數架，會飛來德西部，民居若干被毀，平民數名傷亡，二十七日英機共損失六架，德機僅一架失蹤云。

【羅馬二十九日專電】義軍司令部，頃於二十八日中午公佈戰報如下，（一）希臘方面，前綫僅炮戰活動而已，義空軍會急降轟炸敵後方要點，二十六日夜義海軍侵入克里特島之蘇達灣，砲艇擊沉敵巡洋艦一艘，油船一艘，又予敵軍艦若干打擊，（二）愛琴海方面，英機曾來轟炸義軍根據地，人民多名傷亡，（三）東非方面，敵軍付六周猛攻之重大犧牲，而佔領，該區附近仍在相持中，哈拉區義軍頃自動撤退，以免無謂之轟炸破壞，義軍在該區稱東地區攻擊敵軍汽車大隊多云，上述諸狀足證英軍之倉皇撤退該地也云。

德義軍截獲
軍需品無數

【柏林二十九日專電】據希臘拉方面，德義軍之佔領吉爾林來，曾截獲英方軍需品無算，飛行場上汽油及作彈遺下無數，德義軍并奪獲機關槍及汽車等云。

美訪澳艦隊
將長期留駐

（華盛頓二十九日中華社電）頃入南太平洋訪問澳洲紐西蘭之美國艦隊，關於其今後之行動，雖未明言，但美海軍當局則以爲人前往日，今後長期留駐，有各種觀測，甚爲有力，斯托克海軍部長聲稱，關於美艦隊在南太平洋之艦隊，於目下在及將來行動，決定暫不發表，舉行新聞記者會見後，是否歸國留駐新嘉坡乙說，拒絕明言云云。

美政府準備公佈
強力新法令
調停勞動爭議

（紐約二十九日中華社電）美國內各地肥工罷業中，許多場合發見有共產系分子之活動，其參與及計畫反對國防計劃實施，予生日，其活動在現下美國其重要性程度如何尚屬疑問，問題之核心，仍應歸於對政府強硬的態度，勞動組合所採之立場，二十七日政府曾向新設勞動調停機關要求解決四會社罷工，惟成否尚屬疑問，據華盛頓報道，國防生產管理局及勞動省，爲將來數月間公佈，勞動調停，廣汎而且強力之新法令，正在密秘準備中，此事顯示對於自發的勞動運動關於勞動組合有希望，依據法律勞動者調停之方法，今後政府之基本對策云。

告訴農家

……八大特長……

一、因爲有機質肥料能改良惡化土壤
二、能殺害根手和蠐螬效力偉大
三、不論農作物種別和土質如何
四、有特別殺蟲作用以防發生病蟲
五、不拘旱澇多寒冷耐性甚大
六、用法簡便雜施片過多亦不虞有損
七、有卽效性和持久性
八、價錢便宜而又經濟

對於一切的農作物都有效力

請用 瑞豐牌肥田粉

小麥、稻、棉花、菸葉、果樹、高粱、地瓜、蔬花生、青菜對於一切作莊稼

絕對保管生效！

言不如速試試便知其效……

瑞豐牌肥田粉總發行所 興亞實業公司（舊名興亞公司事業部）

青島市天津路三十三號　電話（二）七三一五號

贈品　二號凱旋香皂一塊　照舊奉贈

箭刀老牌洗衣肥皂　去垢最速　經濟耐用

二批到貨成本太高　特價每元五塊（每人限購一元）

永泰昌　青島李村路三三號

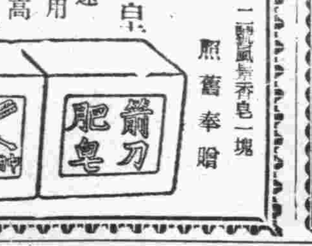

本報醫藥顧問　林子聖醫師

專門 皮膚花柳科 內科。胃腸病科

特設 戒烟科 產婦科 病室完備

冠縣路五八號　華北醫院

敏慎正營造廠　承包土木建築工程

用途 工程師曲耀堂執行業務：計劃、監造、測繪、估價

帳房 寓青島肥城路二十三號　借電話二、四二四二號

滄濟會計師事務所　會計師咸金屏啓事

本會計師因事務繁劇，特於滄口西鎮分設事務所，接洽處備有委託事件，各部就近接洽爲盼

東鎮 王燮鳴 東鎮商會 電話三〇五二六

滄口 王佐臣 滄口商會 電話一二二一

西鎮 成貽之 成豐當 電話二六〇四〇

地址 青島湖南路上海飯店二樓五號　電話 二五九〇二號

青島新民報印務局　青島奉天路二一四號　電話(3) 一〇〇九一番 一四〇九番 一四〇二〇番

營業科目　印刷

活版、石版、寫眞版、膠版、凸版……新式紙盒、精美日曆、五採商標、代製銅凸凹版

製造

張萬年大夫

特備近代科學化各種電器治療，採取世界最新技術，選用中西名廠特效靈藥，經十五年以上臨床經驗，對於初起久患屢治不愈頑固疑難之花柳淋病，確具把握，負責根治

色柳病分四類病源，在不潔交合時染得何種病源，卽發生何種病態▲四個病源卽梅毒（蒼白螺旋菌）白濁（淋雙球菌）軟性下疳（雷兒萊氏桿菌）鼠蹊淋巴肉芽腫▲目前對第四種花柳病之治療，均已有長足進步，醫術且大致已發明有特效藥之是故，在不幸染毒急就設備完善經驗豐富之醫師，決可以恢復健康……

▲時間自上午八時至下午十時隨到隨診

▲診所設青島大窰西頭雲南路濰州路轉角電話二一七七四四

代理品目

鹽素酸加里（各燐火會社納入）
過酸化曹達
青酸加里（金銀溶解用）
蓚酸 酒粉
苛性曹達（20瓩 容量300瓩）
麵粉漂白劑
硫酸 鹽酸
硝酸
其他工業用品
醫療藥材
衛生材料
批發零售

陸海軍御用工場 保土谷曹達株式會社製品
各國協定常盤會鹽酸加里指定販賣店
華北總批發處 發賣元 寅屋大藥房
青島膠州路山東路角 電話 二五六一六 二九六一七番

利比兒（淋病藥）
藤井靈寶丹
衿元（去衣領之汚垢）
保土精（鹽橋數十倍）（淋他四百倍）
黑麗髮（染白髮）
惠乃玉（婦人座藥）
飛來必（殺蟲藥水）
蚊子香（龍馬牌）

小兒聖藥　李琴圃福幼餅

擅治小兒瘟疫發熱痰喘咳嗽等症

每瓶五角　藥房均售

琴圃兒科醫院發行　電話二四四七六號

花柳毒病◇唯一靈藥

搜毒清血丸

△功能勝過藥針十倍

此藥發明多年功效奇大神速專治各種花柳新久毒病串入筋骨小便破爛下疳魚口或多年餘毒未清打針未愈者請服此藥確保除根勝過藥針十倍定價每盒一元二角加料二元四角外埠函購另加費四角八分

△保無復發斷嗣之虞▽

青島總經理處 太和春老藥房　小港關後金鄉路二十一號

山東路長春堂　北京路長春堂　山西路長春堂

三菱公司

營業科目

花生米、花生油、花生餅、棉花子、小麥、麵粉
化學肥料、煤炭、玻璃、海產物、紡織、染色
紡績諸機器、鹽、白糖、小型汽車、汽車皮帶
電線各種金屬及各種機器、人造絲、顏料、化學工業藥品
月星牌皮鞋、棉布、其他各種雜貨

三菱海上火災保險會社代理店

電話　大班用 二五二一九　燃料煤炭 二六六八一　機械雜貨 二二九四七　保險雜貨 二二七四三　會計 二二四三　帳房 四四六

館陶路三號

青島金融合作社啓

本社開幕以來，營業日趨發展，良深感奮，凡各種存放款及零存整付儲蓄，各社員匯免費，以便利社員存押貨物，備有倉庫兼辦小本放款，輔助小本經營者并代理火險保險業務，今爲合東鎮各社員存放款特在合東鎮設立辦事處，手續敏捷，利息優待，特此廣告，如蒙惠顧無任歡迎

社址 肥城路十四號　電話 二七七三九

辦事駐在所 合東鎮商務會內

治安強化運動

我們的口號努力工作

（解釋）促進治安，建設新中華民國，人人皆有其責，吾人既負此種重大之使命，宜如何達到目的，驟視之似乎爲一難事，其實，苟吾國民無論士農工商，各盡其職，即爲興國之要策，此所以呼口號曰「努力工作」，而喚起民衆者也，蓋一國之盛衰，繫諸人才之有無，詩云「濟濟多士，文王以寧」，國家之所以興學養士，實由於此，故願吾士人，努力所學，以期效力國家，而爲新中國之柱石，我國以農立國，農爲民食之本，農民苟能深信其由，努力稼穡，則豐收可期，食用無虞，而國治矣。至於工商，如能各努力於所業，潛心生產，則國富民裕，實可期待，願我四民其共勉之。

促進華北治安　掃除共產匪
官民應攜手向前努力

北京通訊　華北政委會倡導之治安強化運動，華北各要員，分別發表感言，並在北京電台廣播講演，使民衆了解，二十八日下午七時，新民會教化部長宋介，在北京電台廣播講演，題爲（官民一致努力促進華北治安）洋洋數千言，申述極爲詳盡，茲將原文誌左；

治安強化運動開始以來，各方面一致努力推進，可見大家對於這個問題的重要與迫切，已有相當認識，不過我們爲求此運動之全面的展開，與迅速的成功，不能不指明僅有政府當局的推動是不夠的，最要緊的，是華北民衆一致覺醒，與政府緊密連繫合作，然後方能收得實際效果，新民會是領導民衆的團體，要於治安強化運動，當然負有重大責任，政府亦應繼續努力，如糾正思想，安定人心，挽救流亡，繁榮地方等等，均予治安大有裨益，尤以舉辦各地青年訓練所訓練農村青年，自治自衛能力爲方策，此次治安強化運動，新民會當然要以全力來參加推動，所以鄙人今天站在新民會的立場上，向北方父老兄弟說幾句話，現在華北治安上最嚴重的問題，是在共產黨的擾亂，凡破壞治安之各種匪軍，以及武裝集團組織，莫不以共產黨爲大本營，而與之有間接有直接的關係，所以我們要確保治安，必先掃蕩共匪，能把共產勢力驅除淨盡，則一切禍亂根源，自然消滅，地方自然太平，不過共產黨的擾亂方法，有兩種，一種是軍事行動，當然可以軍事力量掃蕩之，一種是民衆工作，即對於民衆組織宣傳工作，卻是一容易應付一種路線，因爲共產黨軍事行動路少，民衆工作路多，所以善良民衆，受其煽惑往往因循不穩，補策正要趨入歧途，遂致爲農村與都市之大害，這便不是軍事方面的職責了，所以我們要促進治安，對於共黨這種行爲不講適切有效的措置，共黨對於治安的擾亂，現不能完全仰賴軍隊肅清，則根本對抗的方法，就是側重在民衆與政府協力一致前進，最要緊，是民衆們必須堅固團結堡壘，使共產份子無隙可乘，共產勢力無法侵入，尤其重要的，是必須利用組織，如新民會農民分會鄉村自衛團，保甲等，大家緊密連絡互相輔佐監視，對於共產黨的組織工作，予以重大打擊，這樣才能確保治安，不過民衆這種工作，有關於政府的提倡，與援助，必須官民一致努力，在政府要確實把握民心，在民衆要熱誠信從政府，彼此一致採取把握時代的手段，以組織的力量與共匪無間強烈的思想對抗戰，民衆奮取戰，再與軍事行動相輔而行，如此方能談到治安的強化，今後民衆，在新民會領導之下，官吏於政府統率之下，皆能認清此點，大家攜起手來，一致與華北治安最大的敵人共產黨，作拚死的鬥爭，最後尚有一點，華北是防共的最前線，東亞的核心，其地位的重要不僅關係中國建設前途與亞洲全面的興衰禍福，有重大影響，所以華北的治安狀況，我們不能不特別重視，希望政府內外官吏、新民會各地職員，對於治安強化忠誠舉行，更希望民衆改正從前漠不關心的態度，一齊起來爲身家性命而奮鬥，官民總動員，一致努力促進治安，使華北人民得以安居樂業，大之也就是奠定了東亞永久和平的基礎，鄙人在此謹祝治安強化運動的順利與成功。

良民團結日堅　莠民難施其計
徐市張市長廣播講演

徐州通訊　徐州市長張雲生昨晚七時在徐州市廣播講演題爲「治安強化運動感言」茲錄原文如次：

自盧溝橋事變以來，已將近四年，人民受三百年來未有之痛苦，其原因爲何，由於當時抗戰之錯誤，及至抗戰而敗，又受共黨之逼迫，於友邦表明對於中國親善之誠意，不能接受，汪主席不忍於國家絕於一髮，又不忍人民之痛苦以亡，乃有和平之主張，贊成者十人而九，然有能彰明附和者，有忍痛而不敢附言者，以十人而九之心理，不能匡正十分之一之謬誤，其故何哉，一由於慫方誘惑，妄傳最後之勝利，一由於共黨威逼，勒受桎梏之刑，而其中以抗戰爲救國，謂捨此無難得平等自由之待遇者，亦有其人，有此數層障礙，遂令友邦愛護中國，振興東亞之政策，不能於中國全體表現，實可慨焉，而政府當局，欲使華北早見明朗，於是有治安強化運動，使人人知游擊隊共產軍掠取民財，不盡不休，非謀自保終歸滅亡，而一般安分良民，群策群力，聽其指導，不受誘惑，不受壓迫，何能安於默飲，各縣皆有此狀況，共力量固不足以敵大股共產軍，而零碎游匪，則不敢騷擾，再推而廣之，使良民團結日堅，莠民無所施其計矣，近兩三年來，凡借游擊隊之名而行其發財之實者，大半平時無正當之營業，利取二十七年敗軍之殘械，其初有持槍者數人，即可將良民之槍械搶劫以去，除擾害良民外，豈復有抗戰之能力，而友軍恐其害民也，施行討伐，若輩聞風遠颺，其不敢負嵎者，固僅有討伐之軍，然變忽無常，則治安不能全定，現在世界國家既有戰爭，而國內之秩序安靜，始能與敵國相抗，未見有政府獎勵人民，利用擾害，而自以爲得計者，吾願其早自反省，勿使人民之如水益深，如火益熱，而終無以善其後也，至於新政權之下，皆信賴汪主席和平救國，要和爲國家爭平等之地位，先須人民有善良之知識，去歲國交調整，今則逐漸實行，條約之平等，已昭然共見，眞正愛國之士，固應知興亞爲國家之大利，而防共在所必先，即鄉間安分之農民，亦當知治安爲人民所急需，而運動不容稍緩，此鄙人傾心所欲言，而願閱者詳細以思者也。

各地治安運動　攝拍電影
華北電影公司　派遣十班出動

北京通訊　華北政務委員會在成立一週年紀念日之時將收華北全土蹶然撥起之華北治安強化運動於電影，以爲揭華北民衆自發的實踐運動，自前者來即計劃中，華北電影公司知此消息，將舉全力協力，急速在該公司內設立指導本部，組織攝影班十班，於日前使十班赴各省城所在地，在當地各機關協力之下，一齊開始攝影待此次纂華北治安強化電影攝影班歸來後，將在華北電影公司新設之機器錄音，可製成三卷、預定於五月初旬完成、又出動之攝影班之撮影地如下。

第一班—河北省
第二班—河北省別動隊
第三班—河南省
第四班—山西省
第五班—山西省別動隊
第六班—蘇北
第七班—蘇北別動隊
第八班—山東省
第九班—山東省別動隊
第十班—補助撮影班

臨清縣治安週間　行事已決定
縣署派專人督飭辦理

臨清通訊　本月三十日，適爲國府還都週年紀念華北各省，特定三月三十日至四月三日爲慶祝國府還都治安週，本縣得訊後，即於日前召開慶祝籌備會，出席者張秘書久慈顧問、新民會次長張教育科長，建設科長，財政科長，一至九區區長，各機關首領等五十餘人，首由張秘書致開會詞，嗣即開始討論茲覓得議案原文如次：

一、強化治安運動週期間，三月三十日，四月三日。
二、應將每日進行運動之經過、及結果，電省轉後委會發表由主委首長評定成績之參考。
三、二十日，二十九日各機關、應將每日強化治安運動之進展狀況，並（一）責任者之姓名，（二）地方名稱（三）團體名稱，（四）具體之事實，按日詳細電報省署。
四、宣傳品，由多田部隊分發各縣。
五、二十一日張貼華北政委會小冊子佈告。
六、二十四日張貼慶祝國府還都一週年宣傳畫，標語傳單。
七、二十六日張貼強化治安運動宣傳。

強化治安實施工作項目，
教育科、（一）召開教育座談會，擬定青年團滅共同盟會，奉程及今後活動步驟，（二）小學生防共講演，（三）舉行防共遊行大會，
教育，（一）假四區石禮組織社教試驗區，（二）成立認字班，（三）組織幼稚園，（四）編擬防共鼓詞訓練作藝人，（五）化裝宣傳隊排演治安會議，（六）召開每區強化治安大會。
建設科，（一）利用各區強化治安會議，舉行愛護村會議，（二）趕速修理碉堡，（三）禁種高稈植物，（四）修理公路電話，（五）增產馬匹，（六）測繪路政員。
財政科、（一）宣傳納稅意義、（二）禁止額外攤款、（三）催徵一期田賦。
警察所、（一）組織搜查班分組赴各旅店飯館妓戶、搜查匪分各哨所檢查來往行人、（二）滅共班積極活動實地調查不良份子、並加以逮捕、（三）訓練保甲自衛團員，（四）物資調查禁止資敵。
警備隊、（一）二兩中隊於駐屯地實施宣撫剿匪工作、（二）第三中隊馬隊隨宣傳隊赴二十四各區，進往宣傳剿撫工作、（三）第二中隊步兵、會同一區巡查城區各街。
滅共鄉隊、（一）協助宣傳隊進行強化治安宣傳、（二）努力探訪敵人行動分報各關係機關、（三）協助軍團檢舉不良份子、（四）會同警察所徹查戶口、（五）禁運物資資敵
新民會、（一）工作重點第二區朱莊附近各區、共同工作、（二）強化保甲制度（三）保甲自衛團演習、（四）檢舉不良份子（五）撤底清查戶口。
第一區、（一）運動週間實施自衛團訓練（二）調查戶口。
第二區、（一）召開各鄉莊長強化治安會議、（二）討論治安進行步驟、A、檢舉不良份子、B、訓練自衛團、C、減輕民衆負担、D、修補公路。
協進會、（一）調查糧米數目、及出境地點。
商會（一）調查物資、（二）召集各業開滅共討論會工作材料彙齊者由教育科長辦理之。
聞各項預定工作、縣署已派專人督飭辦理、每日工作情形將電報省署轉華北政會云。

濟慶祝大會
各項行事規定

濟南通訊　濟南市公署，以三月三十日爲國民政府還都及華北政務委員會成立週年紀念日，爲擴大慶祝起見，特於是日假城內皇亭體育場，舉開市民大會，連日來積極籌備，大致已爲告竣，茲將大會行事表錄後：甲，時間，三月三十日十時，乙，地點，城內皇亭體育場，丙，參加者，中日各機關長官及代表，各機關各團體職員，各省市私立學校及教職員，行政、警察人員訓練所學員及職員，市民，商民代表，各青年訓練所學生，丁，順序，一，開會，二，全體肅立，三，向國旗行最敬禮，四，致開會詞（朱市長），五，祝詞，省長，軍部代表，總領事，濟南道尹代表，六，呼口號，中華民國萬歲（軍部代表），華北政務委員會萬歲（市長），七，致閉會詞（張會長），八，閉會，九，遊行。

魯擴大造林　舉行綠化週
普遍種樹共五萬株

濟南通訊　山東省公署自積極推進治安強化運動以來，所屬各機關，工作均呈現非常之活躍，省建設廳，爲助成省內綠化，曾於去歲舉辦綠化週，擴大造林，今仍參照去年成例，以淸明節前一星期，爲綠化週時期，就本市內外各荒地、各義塚地、各河岸、湖畔、及馬路兩旁，普遍植樹，由該廳派員會同濟南市署，就以上地點，施行整理，種樹日期，自三月三十一日至四月五日，計一週間，共種樹五萬株，茲將本年度魯省綠化週，實施計劃列左。

實施計劃

地點濟南市區內各義塚地隙地河岸湖畔及各馬路旁，苗木，一，配置，義塚地用白楊刺槐，槐樹等與側柏間栽，按七八尺距離，就墳墓空隙栽植，約二萬四千八百株，河岸栽楊柳椽，每株距八尺，每岸栽一行，隙地栽楊槐刺槐楮樹杜梨青桐梓桃合歡等按地段形勢栽植，約一萬五千株，湖岸栽白楊及柳椽，按八尺距離約三千株，行道樹栽五年生刺槐及楊椽按株距一丈，新植及補植約二千里，計七千一百株，以上共植五萬株，二，來源，第一林場苗圃，三十年生楊五千株，刺槐三千三百株，檜樹一萬一千株，六年生側柏一萬三千株，楷樹八百株，杜李木瓜花桃、青桐梧桃紫藤、等九百株、濟南市苗圃五年生刺槐九千八百株、集體合歡一千二百株、購買柳椽四千株共五萬株，預苗每工五百株，共需九十二工，義塚地掘穴及栽植每工六株，計需四十四工，河岸區隙地掘穴及栽植每工五十株，計需三百工，湖岸掘穴及栽植每工五十株，計需六十工、行道樹掘穴及植栽每工二十株，計需二百六十工，看水及封、每工平均一百五十株、行道樹澆水二次、其餘均一次、共需三百八十工、以上共需一千六百零六工、運苗小車每輛運大苗二百株，小苗四百株、共用二百輛，澆水行道樹澆水二次，每担水澆兩株，計需水七千二百擔，餘均澆水一次，每担水澆四株，計需水一萬零七百担，共需水一萬七千九百担云。

盼魯省官民合爲一體　建設新國家
唐省長發表紀念感言

濟南通訊　山東省長唐仰杜氏、於今日（三十日）國民政府還都暨華北政委會成立週年紀念，特發表紀念感言茲誌原文如次：

本年三月三十日，恭逢　國民政府還都南京，暨華北政務委員會成立週年紀念，舉國熱烈慶祝，即同處東亞之各友邦，亦共伸歡賀之意，良以此日不僅爲吾國復興紀念，而於興亞前途，其意義亦至爲重大也。回顧吾國，自經少數人倡言抗戰，一意孤行，置國家命脈於不顧，棄億萬人民而不惜，吾民數年以來，一致企盼和平之日實現，中日有識之士，老謀謀國，進行和平運動，終遂國內民意之歸趨，而告成功，國民政府，於二十九年三月三十日承繼法統，還都南京華北政務委員會，亦於同日成立，自還都以來，新國家之建設，正展開巨步，加速邁進，而中日國交調整基本條約，亦於上年十一月簽訂，以互尊互惠之精神，謀共存共榮之實踐，此日誠吾國及東亞史上，最足紀念之一日也。

當此紀念良辰，華北地方，除隆重慶祝外，復由王委員長號召全華北各省市，大規模舉行強化治安運動，以喚起民衆自動精神，協力政府，先從強化治安作起，冀求人民生活漸漸向上，而達到安居樂業之境域，則社會自必日趨繁榮，國家亦必日臻強盛，語云「民爲邦本，本固邦寧」，即此意也，魯省本爲聖賢桑梓，民風向稱淳厚，如能再進一步，出以積極態度，以自動精神，協助官方，共謀治安強化，深信山東全境，不難早現樂土，推而至於全國軍官民一致邁向強化治安進行，則國家之昌盛，亦可指日而待也。

吾人於此，感懷往事，憧念未來，不禁發生無限期待，要知欲達未來期望，其責任均在於吾人之努力，當此紀念除衷心慶祝外，深盼吾魯省軍官民，合爲一體，以此強化治安運動爲出發點，各自盡其最大努力、同心同德建設新國家，願共勉焉！

廣饒縣成立　防疫委會
將開始種痘

廣饒通訊　本縣趙知事志美，顧問狩野，爲注意人民健康防止時疫天花發生起見，特於三月二十日下午二時，在城內北門東大街防疫委員會，召開各界防疫聯席會議，出席者有皇軍部隊長，及軍醫官　縣知事顧問狩野，新民會次長，縣公署各科科長，警察所警備隊，紅十字會，紅萬字會，討論一切進行事宜，開會議決防疫委員會之組成，縣知事爲委員長，顧問爲副委員長，警察所紅十字會，爲常務委員，下各區長各慈善團體爲委員，並商請皇軍醫療隊長爲顧問，並議決定於四月一日在城關暨各區開始施種牛痘，暨防疫工作，自此防疫委員會成立後，本縣人民之健康，定能受莫大之幸福云。

津至塘沽間　增加列車
每日往復兩次

天津通訊　塘沽方面以華北之建設新港及重工業之發達、日僑數目已見激增、且當局努力活動於天津亦爲數不鮮、天津鐵路局爲緩和乘客之擁擠計於日前增加臨時列車、往復於津沽間、共計二次、一爲午前八時（天津發）一爲午前九時三十分（塘沽發）。

大都市需住房孔亟　建署積極興建
治水問題是華北生命線

北京通訊　華北一因爲是和平建國的發祥地而且是興亞反共的「門戶關鍵」，不必經次「強化治安」運動，在京津青等處的治安，是老早就安定，在其京市係首善之區，經中日兩方負責人協力維護，眞是安如磐石，所以市面繁榮，商工業展恍忽一日千里，而人口之集中都市，也是極顯然的現象，比方京市在事變前因爲首都南遷，百業俱廢，人口零零星星，實際數目還不到一百萬人，不上四個年就增加七八十萬人，無怪乎住房之不足，華北政務委員會建設總署有鑒於此，在民國二十八年度中就計劃上一千二百四十五萬元鉅款爲興建住宅之費，到本年三月底，可以完成其一半的工事，一面又以京市兩友邦僑民也是日見增加，乃因時制宜，擬即此整備的住房要求、[illegible]、著重點於「建設就是住宅」，現在正督勵各房產公司負責積極興建，關於建設總署之極力興建住房以及建設華北一切的工作，華北最明瞭其底蘊起見，特於日昨訪問技術部某要人，承其暢談內容約次「建設總署已閱三週，在此期間由殷督辦與三浦技監發揮極度親善合作精神，不但一切公路、鐵路、水路、都與事變前改造得有天壤之差，而各大都市之「房慌」問題，自入本年經本署之擘劃得宜、北京、天津方面、已經大告緩和、比方現在北京的西郊、已經建了不少的理想住宅、京市的好房子，現在是多於去年而房產也是跌落價格，一般招租日落了房租不少、不信請瞧一瞧各報紙招租廣告就得了、建設總署以住房已稍告一段落，今後擬就整個的華北建設，爲通盤托算而移入進一步之建設、緣本署自民國二十七年六月得聘到友邦建設專家三浦先生來主宰技術部門以來，眞是綱舉目張有條不紊地的日見整備現在負有建設重責的技術者，友邦方面日系官吏二百餘人，中國方面七八百人一共是一千餘人，三浦先生是一位德望重的老博士，他一到中國就認定華北之根本建設，非先治水不可，因爲黃河流域裏頭，在華北治水已是非常複雜，試在京山、京漢兩線左右，數一數河川，大小共有五十餘處，單單這一塊地方的河川流水水量，一個鐘頭可得十萬立方米，可是匯合此等大小河川之注海尾閭之白河，其容量不過一千立米，比諸腹地之水量反減少一百分之九十九，毋怪乎在腹地時見洪水橫流，蓋疏導不得其路所致，照民六以來的統計，年年被這無情洪水損害，是不下二百萬元，尤其前年的大洪水，損失十萬萬，簡直是近數十年來新紀錄，所以華北治水根本問題，是在善用此水，貯而利用之，時而疏通之，可以興大規模之電氣而振興工業，化洪水爲民利，這是三浦先生之遠大理想，建設房子才其是餘事也」云云。

津縣擴大　造林運動
劃定種植地點

天津通訊　天津縣公署，以現屆植樹節爲期不遠，關於造林苗等事，亟應先期妥爲籌備，以便屆期舉行、隆重慶典、並經飭令主管科、積極籌備一切、並遵照上年規定、應植樹株數目、預爲購齊，以資應用、其種植地址、擬即在勸業縣境八里台農事試驗場內劃出一百畝、以利栽植此外爲謀擴大造林運動起見並擬製定標語、分發各區張貼、以廣宣傳、藉資提倡、所有民間地畝、除播種米麥蔬菜及其他農產外、其餘村內外空地、並道路兩旁遍植樹株、完成造林事業、俾縣境悉成綠化云。

京市於淸明節　植樹典禮
在先農壇舉行

北京通訊　京市公署前准實業總署咨開，以本年四月五日爲淸明植樹節，所有植樹典禮，以照上年成例辦理等語，市署轉會社會局工務局，會同籌商之後，關於籌備典禮事項，由社會局辦理，平治道路，選擇樹苗，挖掘樹坑等事，歸工務局承辦，並經兩局會同勘查，決擇本年植樹地點，爲先農壇之南，計面積一五方丈，擬植側柏一百株，樹苗用壇內之樹苗，至舉行典禮之會場，擇在舖壇之西，所有宣傳品之標語等，業在擬議印製中云。

醫学常識

酵素與人生

在人體裏，有一種較比維他命荷爾蒙，更神秘而更重要的一種東西就是酵素（Zymase）

凡是人類和所有的生物生長，蕃殖，以及營養物的消化，吸收等作用，都是倚賴着酵素去幫助，所以人類的體內，有酵素存在，就生存，虧損，人類便生疾病，或是衰老，消耗待盡，其發酵作用停止，則必死亡。

酵素對人類，爲什麼這樣的重要，實在是因爲他有一種發酵作用，食物入於胃腸，能使之發酵，其發酵之現象，現以酒精發酵爲例，即糖液被分解而帶酒香，發生炭養氣成泡，由糖液中逸出，這是由於微生物之分解有機物質，糖類乃有機物質之一種。有機物由組織上說，可分爲三類：即澱粉之發酵，脂肪之發酵，蛋白質之發酵是也，其發酵之主動即酵素之力。

酵素之種類特繁，在營養上其作用亦異，今簡析如下：

幾瑪宰（Zymase）暫譯爲砂糖酵素，在胃液腸液內存在，其效力能將六碳糖，葡萄糖，砂糖等變成酒精，及碳酸氣，輸於血液，而行生理作用。

因白爾他宰（Invertase）暫譯爲轉化酵素，在腸液內存在，其效力能將砂糖變成葡萄糖及果糖輸於血液中。

拉克他宰 Lactase 暫譯爲乳酸酵素，在腸液內存在，其效力能將乳糖變爲葡萄糖，輸於血液中。

瑪爾他宰 Maltase 暫譯爲麥芽糖酵素，在腸液及膵液內存在，其效力能將麥芽糖變成葡萄糖而輸於血液中。

第阿斯他宰 Diastase 暫譯爲澱粉酵素，在唾液及膵液內存在，其效力能將澱粉變成葡萄糖而輸於血液中。

里帕宰（Lipase）暫譯爲脂肪酵素，在胃液及膵液中存在，其效力能分解乳化之脂肪，更能糾結核菌之蠟衣爲其獨有之功效。

拉布（Lab）暫譯爲蛋白質酵素，在胃液內存在，專能分解蛋白質及脂肪。

烏雷阿宰（Urease）暫譯爲分解酵素，在小腸液內存在，其效力能變尿素爲炭酸鹽。

格立哥那宰（Glycogenase）亦分解酵素，在肝臟內存在，能將副腎分泌之覺醒素變成葡萄糖，而輸送於血液中。

此外更有未明者數十種，都是人類消化上營養上，不可缺之的物質，故這種酵素，人體內豐富，則人必強壯，如缺之則必衰弱，如酵素缺之時，亦可以由外界採取補助。

現在含有酵素最豐富的藥品，只有若素，因爲若素是酵母製劑，含有活性酵素，除以上數種外。更有其他活性酵素數種……共含有活性酵素十餘種之多，故若素治療胃腸各病：消化不良，食慾不振，血虧，便秘，痢病，根據以上學理，有獨步之功效。（介安）

B1074

·長夜漫漫·
年輕的人兒　翻來覆去不成眠
五千遍搗枕搥床　一萬聲長吁短歎

◇根治失眠唯有充實營養健全神經◇

睡眠，是我們一天裡最快樂的事情，無論你是貧賤富貴，只要到了夜晚有一個香甜的熟睡，靈間的多少煩惱苦悶，也可蕩然無餘，這麼說，睡覺該是人生絕大的幸福吧？

然而，在應該睡眠的時候，偏偏不能入睡，翻來覆去，輾轉難眠，既未能恢復已失的體力，更要耗費殘餘的精神，請想，這對一個人的健康，會有多麼大的損失！

失眠在青年人，比較更容易犯，體力與精神每天都有大量的消耗，再加各方面給予的刺激，邪思僻念的紛擾，都足以影響安頓的睡眠。倘使每個青年整夜睡不好，怎會不「搗枕搥床五千遍，長吁短歎一萬聲」！

至於失眠的原因，大抵因了神經與肉體任何一方面發生了病象，有以致之。

第一，神經衰弱的人，不堪重大的負擔，一經用腦過度，心神過勞，以及靈間感受了強烈刺激，都能惹起夜間的失眠。

第二，胃腸不健全，消化機能低微，最易引起横隔膜高升而壓迫心肺，於是呼吸受障礙，睡眠遂致不能安定。

第三，循環器系統發生障礙，如患有心臟病或血管的高壓，都能引起腦血流轉的變態，失眠遂因心跳，血壓高或貧血而構成。

此外，如睡前的情感過分興奮，飲用刺激飲料，也能影響睡眠。

有些人爲了防避失眠的痛苦，多購服安眠藥劑，這卻是絕大的錯誤，因爲安眠藥餌本屬麻醉劑一類的東西，它雖能制止當時的失眠現象，卻不能掃除病根。

掃除失眠病根，當然要檢查失眠的原因，但，無論是怎樣引起的失眠，總不外是神經衰弱，營養不良，而致體虛力薄，不足抵制一切病患的侵擾。

爲了根本的健起來身體各部組織，最好的辦法就只有服用補品，可是一般補品都偏於藥性燥熱，青年壯年服用，治病不足，戕生有餘，因此在你尋求絕妙的滋補品的光景，應該格外留心。

現在，僅有的百補不熱的滋補劑，只有若素一藥，若素是採取各種補藥的菁華，擇用我國草藥中最高營養品，經過科學炮製而成，內含大量維他命，蒙古蘭蛋白質，養化鐵，炭水化物等質，功能防止一切神經衰弱，胃腸疾病，並可根本強身健體，旺盛新陳代謝，清理血液，滌除體內雜質，體格健壯以後，失眠現象定然不驅自除。

若素不止調理胃腸與神經，並能治療及預防肺病，貧血，腦病，腎病，肝病，煙酒中毒，老年衰弱，婦女氣虛血虧，以及小兒百病。

若素，每中瓶三百片，最大瓶一千片。若素總批發處在北京東城新開路若素製藥公司。濟南營業所在濟南緯三路九十七號。

服若素半月
治好了我的失眠

若素公司台鑒：逕啓者敝人自幼求學期間，感有記憶力缺少，以及眼力不大見強，經醫生治已半載，不見其效，老病未好，新病又發，忽得失眠，每日不論工作忙閑，累與不累，躺在床上，總是反來覆去睡不着，早晨醒得早，這樣病魔纏身，眞使我想不出何方有名神，何地有名醫，可治好我病，正在胡思亂想忽由外面穿綠衣送來一份是由友人介紹來的若素月報，接過細看，全是我們同志，由病而好的感謝書，若素眞有這樣能力，我趕快叫弟弟到藥房，買一瓶試試看，眞是萬幸，服用半月，不但失眠症痊愈，身體也比前強健以及記憶力目力，都大見功效，花錢少病好快，藥效功能，生效無比，敝人生命實若素一藥之功，無已爲酬，特此聊表佈忱，並祝營業發達。

敝人王玉書鞠躬

住址天津西頭原寨王塘子胡同二號

徵文

服用「若素」諸君：諸君服用「若素」後，其效果究竟如何？請勿以客氣語句，直言將其服後狀態及發覺其作用，其功效能力如何，像片一同郵下，無任歡迎，來函請寄北京東單新開路四五號若素製藥公司即可

中瓶三百片・大瓶一千片
華北發售處：北京東單新開路
濟南營業所：濟南緯三路九十七
中國若素製藥公司
本外埠各藥房均售

馬快可以取勝
康膚靈
治腳氣最靈

總經理
青島南洋大藥房
山西路二十三號　電話二五八四二號

三鞭保腎丸
買一盒送一盒
青島山東路金星大藥房　濟南三馬路大同志商店

照常吸烟　見烟自煩　三日見效　十天斷癮
精神戒煙
▲廣告欺人▲天誅地滅▲限期戒絕▲保無痛苦
青島總經理　北京天合益藥房　濟南張聯子藥房　膠縣宏大藥社

謝中國醫張君百效

諸君欲購眞正嶗山茶墨水晶石眼鏡
請至
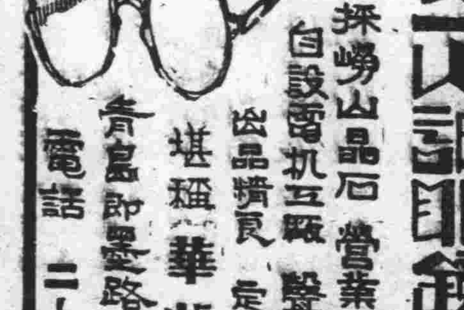
三誠眼鏡老店
專採嶗山晶石　營業四十餘載
自設磨坑五眼　聲譽中外馳名
出品精良　定價低廉
堪稱華北唯一
青島即墨路五十五號
電話二一五八六三

廉價。批發。零售
濟南致敬公司
車頭牌　洋灰
總經理　三菱公司
代理店　蛭子商事公司
青島山東路八九號
電話2四九九〇號

▲滋養軒廣告▼
滋養牛奶糖　各樣餅乾
滋養櫻花糖　西式糖菓
山東路一六九號
電話二、二四八三號

國府還都初週紀念專頁

在還都週年紀念日 極望全面和平

鐵道部部長 傅式說

一年容易轉瞬間已到了還都週年紀念日，回想我們開始和平運動時候的那一種篳路藍縷、艱難締造的情形，恍如昨日的事，更回想去年還都前的那一番熬練苦鬥，殷殷期望的情形，也覺得縈縈不能去懷，再想起這一年來，和運進展，雖植初基，然距離著理想，猶甚遼遠，當茲春光駘蕩，風和日暖之秋，正值萬方多難，民生憔悴之日，逢此佳節，倍增感慨。

我們知道抗戰工作固難，而和平的工作尤難，「慷慨捐軀易，從容就義難」，抗戰是慷慨捐軀的工夫，和平是從容就義的工夫，一年以來，吾人努力最大之目標，即在從容就義，從事全面和平的工作，去年十一月三十日中日基本關係條約的簽訂，雖則不能立刻拓致全面和平，但總算樹下了一塊屹然不動的基石，確定了今後百年間中日兩國的大計，建立了東亞和平的軸心，使全世界知道，今後兩國之相生相養，東亞各國之共存共榮，只要從中日兩國條約所規定的途徑實現出來，不久全面的和平，就會實現，一年以來，有不少的事實使大家知道還都後的國民政府，是確實在修復國土、解除民困，也有不少的事實、正在折衝之中，一時雖未便公開，但在不久的將來，便會逐一實現出來，可是我們在政府服務的人員，決不敢以這些微的成績自慰，眼見烽火連天、戰事未已，物價高漲，民如倒懸的情形，真覺得已飢已溺於心不安，目下一切不滿人意的現象，一切人民痛苦的根源、全發生於全面和平之未實現、吾人在還都紀念之日，對於全面和平之進展，一加探討，自有其深長的意義。

所謂全面和平之意義，就是指全國之內戰事完全停止、和日本恢復和平、國內一切復興、走上建設的途徑、而奠定中日永久和平的基礎、本來去年條約締結後、就應該立刻達到這個目的、但是因為渝方的固執、使和平停滯於局部、同時、因為國內還有一部份的國民受渝方宣傳麻醉、及新聞統制的影響、不了解和平運動的目的、不明白和平區域內的情況、還盲目的在那裏支持渝方、效忠英美和蘇聯、以僅有的人力物力、供這種無底的犧牲、這是多麼痛心的事，今後欲求達到全面和平、固然在吾人的努力、同時亦需要渝方的覺悟、痛痛快快地打破英雄的迷夢、放棄偏安的下策、悔悟共產與帝國主義血戰的迷途、以國家民族為重，破除成見，共策和平，同時渴盼望國民家，了解和平運動的真諦，體念和平締造的艱難，與夫民族元氣之亟須培養，一齊來參加復興的偉業，將劫後的一點人力物力，集中起來，作為和平建國的基礎，吾人就這一年來的經過而觀，渝方顯已失去其理論上之立場，恐在不久的將來，其勢非放棄一向固執的成見不可，到那時候，全面和平也就水到渠成，不再受著阻礙了。

何以謂渝方顯已失去理論上之立場，國民政府還都以來，所揭的國策，是「和平反共建國」，以此國策和渝方相對照，那方面的標榜的是「抗戰容共建國」，彼此建國的目的雖同，然所用的手段各異，這方面是以「和平反共」為手段，以建國為目的，這種建國乃為中國而建國，那方面是以「抗戰容共」為手段，期達建國目的，其實不啻為英美打前線，為蘇聯拓疆土，可見建國的目的雖同，而政策一錯，失之毫厘，差以千里，和平反共，目的在自救，抗戰容共，結果是自殺，試看抗戰的結果、為甲焦土，遍地烽煙，整個的國家，成為火藥，有些地方火頭雖已熄滅，但是殘垣破壁、屍骨橫陳，有些地方正在火燄直沖、熱成燎原、有些地方則未着火焰、然城門失火、殃及池魚、人心惶惶、不可終日、總之、全國已成火坑、抗戰不已、自然火愈灼愈焦、抗愈陷愈深、試問在這種情形之下、如何能談復興、如何能談建設、所以在復興之先、我們必先身入火坑、做一番搶救工作、在火燄直沖的地方、須先撲滅火種、在火勢已滅的地方、應該要清除整理、在未被殃及的地方、也得要設法隔離、這樣才可以着手培工壯材、從事建設、試問渝方所標榜的「抗戰容共」兩項手段、是否可以消滅火種、撲滅火燄、而不致於蔓延全國、斷送國家、我想稍有常識的人、立即可以斷言其不可能、因為戰爭是厲害的破壞手段、而共黨又是唯恐天下不亂的集團、聯合共黨而從事抗戰、真是火上加油、長此下去、非特不能復興中國、簡直是一步一步走近亡國的絕路。

幸而一年以來、共黨橫行暴動事實俱在、渝方似已漸次覺悟容共之非計、翻然改圖、趨向反共、這兩三年以來、渝共聯合、原係各懷鬼胎、同床異夢、明爭暗鬥、愈演愈烈、早為國人所習見習聞、直至最近、因解散新四軍事、而更趨明朗、因共黨拒絕出席所謂參政會問題而顯然決裂、近日聞渝方行將組織剿共總司令部、實行剿共、渝共火拚、迫在目前、從前吾人對於渝方容共之失策、曾經舌敝唇焦、大聲疾呼、不意他們充耳不聞、一意孤行、養癰遺患、噬臍莫及、到今日之下、才毅然反共、回首前塵、當有「早知今日、悔不當初」之概、在吾人一方固然痛惜他們反共之過遲、一方面也欣幸他們猶有「收之桑榆」的決心、倘能從此回頭脫離魔手、也未始不是差強人意的一件事。

截至目前渝方所標榜的「抗戰容共」兩項政策、已去其一、容共一項、現已轉向、而與吾人之反共相合、所餘下的、僅僅抗戰一項了、就和平與抗戰而論、其理論之孰是孰非、吾人兩年以來、已經力竭聲嘶、早為國人所明解、無容多贅、總之、無論戰也好、和平也好、都得要有辦法才行、試問渝方的抗戰政策、除用人[illegible]人退我進外、除了[illegible]言反攻、實行[illegible]外、除去討好蘇聯、依賴英美外、還有其他什麼積極的辦法沒有、三年多來、事實俱在、國人只要略加思索、其例證俯拾即是、反觀吾人之和平政策。

我們雖不敢一口斷定將來結果能滿人意、中國不久就能復興、然而我們總有復興國家的辦法、擺在大家面前、中日關係基本條約成立、就是我們和平建國的辦法、就條約本身而論、我們無論任何人、該要他破除成見、正視現實、平心靜氣、加以檢討、總不能力說它是一件喪權辱國的文件、目下雖甫經簽訂、實行條約努力、固然不敢說成效如何、但總之已經有了足資遵循的軌道、較之空言抗戰、一無辦法、被人利用、徒供犧牲、不知要勝過多少倍、這一點我想國人總也應該明白的。

重慶方面、當不乏明達之士、愛國之心、亦不後人、今年今日、總算已經覺悟容共之非計、翻然改圖、參加反共、吾人希望明年今日以前、也能夠覺悟抗戰之非計、大澈大悟、共策和平、庶幾全面和平、早日到達、這是我在還都週年的今日、不禁馨香祝禱的一件事。

從中日調整邦交 說到東亞聯盟

——紀念國府還都一週年——

農礦部政務次長 汪曼雲

國府還都一週年、為什麼要從中日條約簽訂說起呢、中日條約的簽訂有八條是國府還都後、政治外交上努力的結果、但站在中國以至東亞的立場、這斷不能就說是成功、不過是一個開端、奠定了中日合作的基礎而已。

就在國府還都一年之內、中國東亞聯盟的推動、也如狂風巨浪、激成了東亞自力更生的一個主潮、東亞聯盟的體貌、和汎美同盟、有點相像、汎美同盟的目的、是把美洲各國、結構成一個大單位、排除美洲以外的經濟侵入勢力、軍事侵入勢力、甚或是文化侵入勢力、這試和東亞聯盟的理論相比、在東亞範圍之內、其工作綱領、是政治獨立、軍事同盟、經濟合作、文化溝通、雖然沒有強烈的排除外來勢力侵入的表現、但其用意、實與汎美同盟的「門羅主義」相似、汎美同盟有一個領導者、這就是美國、美國在汎美口號之下、囊括了中南的富源、控制了軍事海灣地帶、間接的直接的操縱着中南美各國的民族資本、這是美國廿世紀用侵略方式表現出來的一套大把戲、東亞聯盟會不會陷在這窠臼、如果這樣中國不就和中南美國家一樣、始終的處於被操縱地位。

但東亞聯盟的特質不如此、東亞聯盟的第一個綱領、是政治獨立、這是說各國間首先要維持其政治主權之完整、絕對不能使各國的主權變質、這樣說來、合作從何說起、東亞聯盟和汎美同盟之不同點在這裏、即是東亞聯盟將有一指導者、這是指導者而不是「操縱者」。

汪主席在對東亞聯盟綱領的[illegible]說過：「指導的方法有兩種、一種是強力、壓迫、處於統制的地位、這種方法既然失了聯盟的精神、必然得不到聯盟效果、歸根是失敗、因為以強力的壓迫而結合、一定會有不堪壓迫而分離的、第二種以先進者對後進者、以長兄對弟弟的地位、這種方法、注重在取得自發的協力、所謂指導、是扼要的就是要以先進者指導後進者、並且幫助後進者」。

日本究竟採取那一種方法呢、國府還都以後、日本有許多事表現出來、具體形式證明了日本是採取第二種方法、而最大的表現、就是中日條約裏面的精神。

所以在日本來說、中日條約的簽訂、是朝着建設東亞去走的第一步、而建設的目的、都在東亞。

有人問國府還都以後、表現出來的政治情形怎樣、我可以把這點重要意義、加以闡明。

第一：中國是表現其為政治的個體、國府還都的最大力量、是恢復政治和軍事的權能、國民政府的機構、僅可以謂為改組、仍不損於其健全、國民政府取賦於治權、力量日見發展、漸漸趨向於鞏固、和平運動到了與同其政治獨立權力這一階段、已經由事實表現出其言論、反過來說、日本從國府還都起、一直到現在、始終都在尊重中國政治的獨立主權、這就是包含着建設東亞、非中日攜手不可的意義、日本深知要中國化敵為友、首先要釋除中國人民的疑慮、如此、不單為政治、即軍事亦要鼓起中國復興的信念、日本下此絕大決心與信心、與汪主席及從事和平運動者之奮鬥信念匯流、不單在新中國能表現其政治獨立個體、即在日本以至整個東亞、亦含有深切的意義。

第二：是中國國策劃時代轉變之重要振點、國府還都後的國策、最主要的是睦鄰友好、這是根據於中國國民黨第六次全國代表大會宣言而來、宣言裏面說：

「關於外交、上屆本會宣言中、曾明白提出、中國今日對外關係、惟當保守以下兩原則、其一、對於曾經參加之維持國和平之條約、必確實遵守、其二、對於世界各國既存之友誼、必繼續不懈、且當更求其增進」又說：

「蓋中國積弱之國家、斷無實力以縱橫捭闔於世界列強之間、隨其瞬息變遷之離合、以決大計、尤無實力妄冀遠交近攻、以取勝利、充其所至、徒使戰則無同盟之援助和則受外來之牽制、惟有任東亞相與為鄰之兩大民族、共受其禍、故中國今後外交方針、當謹守上屆大會所未之原則、以謀國際關係之維持、各國友誼之增進、以及各國在華正當權益之安全發展、而益之以睦鄰友好、庶幾可由東亞之和平、而得到世界之和平。」

國民政府還都後、發表政綱亦有日本「善鄰友好之方針以和平外交、求中國主權行政之獨立完整、以分擔東亞永久和平、及新秩序建設之責任」

故國府還都後、即率直的表明中國決心、拋棄其一貫的遠交近攻方策、而以善鄰友好、解決盤根錯節之外交關係、這在中國史上、是劃時代轉變之一轉振點、過去中國的外交、從縱的一方面來說、是「挾日對俄、挾俄對日」、從橫一方面來說、是以「應付內戰的方法來辦外交」、一棋錯落、全盤皆輸、譬如在和平來說、過去之倚賴英美論者、就以為如果英美沒有同意中國講和平、中國就不能講和平、這就是從遠交近攻得來的一種慘酷結果、所以國府還都後、首先表白的、是根本國策、使新中國的政治、經濟、軍事的建設、都有所遵循。

我們看國府還都後的一切措施、無不遵循這兩個目標前進、根據了善鄰友好的目標、於是完成了中日和中滿間調整新關係、而造成國府還都以後政治外交的一大成功。

一年來和平的基礎奠定了、外交的基礎奠定了、我們好比已獲得了一個樣本、我們必須要把這樣本、陸續去完成其輪廓、和充實其內容、這就是說建設中國、就不啻是建設東亞的一部份努力。

國府還都以後、日本已陸續將工廠、軍艦、管轄下之行政機關、次第交回、誠然、一國的復興建設、是一個主要課題、像德國協助法國一樣、同一目標的國家、已不能再有畛域觀念、日本之所以陸續交還中國物權、事權、是使中國得有其復興建設的基礎、這顯然是在當前建設東亞秩序的融洽情緒下、日本已充分引導中國、發揮其建設能力、中國自然不能不因此而下大決心。

中國在東亞擔當的任務、在東亞聯盟綱領上、應該是軍事同盟、經濟合作、文化溝通、固有文化且不必說、但我們怎樣能夠促使軍事上能夠達到聯盟、經濟怎樣方能夠獲得合作的地位、這就非得從建設上着手不可、至少、中國要有建設能力、方可以相當着重大任務。

上面說過、新中國的建設、應以整個東亞為崇高理想、怎樣方可以達到這個崇高理想、我們第二個問題開始了、和平的階段已過、我們需要的、是這個和平以後的第二步、建設、由建設去達成這個崇高理想。

一年的時光是很快的、檢討還都後的一年、這建設已算條然可觀、還都後的第二年呢、是「建設新中國年」、也就是建設大東亞年。

× × ×

回向東方

銓敍部部長 江亢虎

河山再造，日月重光，國府改組還都，忽忽一周年矣，夫改組有革故鼎新之意，還都有光復舊物之意，而周年又有：「貞下起元，否極泰來」之意，於此懷及十年前在美洲講學時，曾自譯以西文新名詞，曰鄂理廷帖純 Reorientation 直譯為重行釐定方向，大旨以為近數十年，中國事事模仿泰西以致轉變其故步，今幸迷途未遠，人窮反本，亟應從新釐定其方向，歸回世界上固有之地位，恢復歷史上過去之光榮，恰巧中國為東方文化之代表國家鄂理廷帖純本義為東方，因太古初民祀日出以定四方，東方實居四方之首，引伸即為釐定方向，而審字冠詞則含有歸回恢復及努與再諸義，合為一新名詞，不啻明白指示中國今後改造進行之方針也。

於此又憶及二十年來為倡導復興，中國固有文化所遭受之非難與抨擊，反對者唯一之口實，即曰復古，古是開倒車，乃求退步，非求進步也，余嘗大聲疾呼曰：復古便是維新，特引中西歷史兩事實例以證明之，一，日本明治維新，當時所揭櫫者，非王政復古乎，一，歐洲中世紀黑闇時代，其一綫曙光，非所謂文藝復興乎，二者皆以復古為口號，而皆得革新之結果，吾人類進化為螺旋向上式，歷史雖有循環之形似，決無重復之可能，故任何運動，皆進步非退步也，一張一弛，時乃大道古人所謂如張弓，如蠹蠹者，意在斯乎。

吾人試就中國近數十年及身親見親聞之事，檢討過去，把握現在，希望將來本重行釐定方向之指，分析述之：

一，檢討過去，此數十年，中國紛紛擾擾，所為何事，當光緒末年，聯軍內犯，外交軍事，滿盤皆輸，政治經濟，相形見絀，於是始有君主立憲運動，其時心目中模範國乃英與日也，然而君憲不成，革命已起，於是又有民主共和運動，其時心目中模範國乃法與美也，然而革命雖成而未成，軍閥官僚益趨腐化惡化，於是又有共產主義運動，其時心目中模範國乃蘇俄也，然而中共之暴行，第三國際之毒計，使聯俄者轉而拒俄，容共者轉而清共，於是又有法西斯蒂主義運動，其時心目中之模範國乃義與德也，然而將氏利用之獨裁專制，卒禍國家，試一回思，民憲在英日成功者，而在中國則失敗，共和在法美成功者，而在中國則失敗，共產在蘇成功者，而在中國則失敗，獨裁在義德成功者，而在中國則失敗，豈非以歷史地理民族之不同，而遷地未必果良乎，又一回想，中國初學英日而失敗，繼學法美而失敗，繼學蘇俄而失敗，繼學德義而失敗，世界各大強國通行各種政體，均一一試盡無遺，何以偏獨遺忘本國固有之政教制度，而不肯一顧乎，豈中國四千年來，當日，英，法，美，蘇俄，義，德尚未強盛以前，本無典章文物之可言乎，因偏學他國而皆致失敗，遂謂走投無路，死心場地，束手待斃，豈非自暴自棄，奴隸根性之表現乎。

一，把握現在，現在國際四大集團分離對峙之世界也，此四大集團，自第一次歐戰之末而萌芽，至第二次歐戰之初而樹立，今則益趨明顯，而漸臻完成，一曰英美集團，是帝國主義資本主義之堡壘，以維持舊秩序為職志者也，一曰德義集團，是法西斯蒂納粹主義之前鋒，以建設新秩序為標榜者也，一曰蘇聯集團，是共產主義第三國際之本營，以挑撥破壞為能事者也，一曰東亞集團，是黃色人種共存共榮之防綫，以解放亞洲各民族，脫離被壓迫，維持亞洲各國家之獨立為號召者也，中國今日既不能獨立而造別一集團，又不能超然脫離所有集團，然則就四集團之立場，究應加入何一集團乎，此豈非不卜而可知，不謀而可決者乎。

一，希望將來，進行方向既經重行釐定無訛，此後唯有同志者最大之決心與努力而已，然將來之目的究何在乎，是可分三步言之，第一步，當先取得中國本身之獨立與自由，從白人帝國主義資本主義掙扎擺脫出來，解除次殖民地之桎梏與羈縻，由奴隸向復到主人地位，外與歐非美澳各民族各國家平等，內則本集團中各民族，如國如家，平等第二步當聯絡本集團中如民族如國家，本互助互惠之原則，謀政治經濟之合作，外交軍事之同盟，血統文化之溝通，務使本集團各單位如兄弟姊妹之休戚與共，手足骨肉之痛癢相關，第三步，當領導全世界，全人類，挽回物質文明之霸道主義之殘酷，闡發道家清靜不爭之教義，發揮釋氏慈悲救度之精神，實現孔子天下一家，四海兄弟之大同思想，我國人對此所負責任，較之本集團中其他民族國家尤為重大，從前種種譬如昨日死，此後種種譬如今日生，故當國府還都週年紀念，特為鄂理廷帖純名詞下一漢譯之定義，曰「回向東方」，請舉右陽揮戈之神話，謹獻祝詞曰，「如日在中」，又徵文公復興衛國之故事，申獻祝詞曰：「定之方中」，回向東方，即此意也。

青島特別市醫師公會

科別	院名	醫師	地址電話
[illegible]	中久醫院	[illegible]	[illegible]
花柳科 外科	高夫醫院	高內安	肥城路 電話2三八九四號
皮膚花柳科 內外科 產婦科	華僑醫院	劉信寶	武定路 電話2四八七八號
內外科 皮膚花柳科	齊定診所	齊定鈞	電話[illegible]
內科 產婦科 外科	海濱醫院	吳龍圖	山東路 電話2五三一六八三號
眼科	國民眼科醫院	章循民	平原路 電話2八四七三七五號
小兒科	濟和小兒科醫院	張子嘉	湖南路 電話2六一七一〇六號
皮膚科 內外科	錫九醫院	孫錫九	四方華化路 電話3一七五三三九號
內外各科	柏林醫院	張濟嗣	肥城路 電話2三三五五七九號
皮膚花柳科 內外各科	桐林醫院	張子李	東鎮丹陽路 電話3一三九七六號
神經科 皮膚花柳科 內外各科	耘邁醫院	王[illegible]	禹城路 電話2五七一〇〇一號
內外科 皮膚花柳科 X光線科	壽康醫院	丁介眉	湖北路 電話2五二三四二號
內外產婦科 皮膚花柳科	子通診所	楊子通	湖南路十三號 電話2五八三八號
內外產婦科 皮膚花柳科	太平醫院	張靜軒	台東四路 電話3一七二一七八號
內外各科	遠程診所	吳大任	膠州路 電話2七二二三四二號
皮膚花柳科 內外產婦科	光華醫院	金恆生	山東路 電話2六四三六〇號
內外各科	高齡醫院	[illegible]	安徽路 電話[illegible]
眼科	同濟醫院	李同濟	電話[illegible]
內外 皮膚花柳科 產婦科	健康醫院	孫樹棻	肥城路四十七號 電話2八八六〇
內外各科 專門戒煙	福民醫院	司福連	青島平度路十七號

鼠瘡瘰癧 乾坤瘰癧丸

[illegible]

尅淋敵

馳名全球 淋濁專藥 五淋白濁 一盒保好

青島[illegible]太和春經售

海狗強腎丸

◇增加身體的健康◇增加夫妻的愛情◇增加兒女的生育

定價 大瓶三元 小瓶一元五角（廣東慎之堂出品）

廣東藥品商店總經理 福成祥

青島山東路 電話二七一七九

參茸百補腎中靈

[illegible]

劉氏 花柳清血 掃毒丸

專治男女傳染各種花柳毒病

總經理 福海藥房 青島黃島路

專治腎虛腰痛 立止夢遺滑精 買一送一 全鹿補腎丸

婦女家庭聖藥 安胎坤中之寶 調經養血 保眞丹

青島分銷處 [illegible]

北京大仁堂 開設濟南小緯六路北口

遺失舊印聲明

啓者鄙人所存青大鑄業公司之方形綠標隸文「鄒偉本」三字印章遺失茲改用方形綠標隸文「鄒立庭印」四字新章[illegible]發現作為無效特此登報聲明 鄒立庭啓

楊道眞大夫 專門根治 花柳淋病 保險速愈

請你先到別的醫院盡量扎針吃藥如果百治不愈者再來本所詳細診斷按病用藥扎針立見功效即知醫藥精良本所由美國購來最新藥品聖通德國六〇六厭倒法國九一四並各種清血針專治各樣花柳大症各樣淋病保險治愈永不再犯如病不好原錢退回美國針二元四元六元十元二十元至三十元並兼治男婦內外各科疑難大症

地址觀象一路一號楊道眞診所

國際運輸株式會社 青島支店

營業科目：辦理海陸轉運事業、倉庫營業、報關代辦、包裝部、運搬貨物等事實、總經理水火保險一切事宜、關於直接或運輸資金之墊付

山東路一八三號 電話二八一〇五號、二八一〇一號

荷扱所 北京路 電話二六二三八號

本社 大連　支店 營業所、日滿各主要地及膠濟、津浦、京漢、京包、北寧、各主要驛

砒素驅黴劑之權威 新阿兒佐梅諾爾 NEOARSAMINOL

本品準據日本藥局方 Neo-Arsenobenzolum 化學的製劑，在日本此種製劑之中特有始祖之名譽也。自本劑問世以來，已博實驗諸家讚譽為効力最佳之良葯，新阿兒佐梅諾爾其品質合於國際標準以外即日本藥局方試驗尤以効力試驗特有超越性能，眞可稱之為効力第一而無愧焉。

SANKYO 三共

三共株式會社 本社 東京市日本橋區室町 駐在員 天津西宮島街一五

滿洲三共株式會社 本社 奉天市琴平町一〇 出張所 大連市台山町四〇

維他賜保命

何以注射長命牌維他賜保命而功效立見？

十年良藥：功效獨到

維他賜保命成分之名貴可稱舉世無匹內含標準十字形內分泌結晶體維他命B.D.結晶胎盤荷爾蒙人參鹿茸之精華等主治一切虛損女用內更加卵巢濾胞內分泌結晶體有鋼經補血之特效絕非市上摸稱補針補丸類者所可比擬也（用本品戒煙功效卓著）

信誼藥廠監製

青島辦事處亨盛洋行內

國際◎保險

營業課目：火災保險、運送保險、海上保險、汽車保險（隨呼隨到）

青島代理店 國際運輸株式會社保險部 電話二一四二九二號

新吉福德祿 戒煙聖藥

好中其知即次一過服

北京同仁製藥社

青島日本醫師會

科別	院名	地址	電話
外科 皮膚科 性病科	井辻外科醫院	鐵山路	[illegible]
外科 整形外科 皮膚泌尿科	石田外科醫院	濟陽路	[illegible]
皮膚科 性病科	博愛醫院	聊城路	[illegible]
眼科	富田眼科醫院	東阿路	[illegible]
內科 小兒科	沼田小兒科醫院	陵縣路	[illegible]
內科 小兒科	若槻醫院	德縣路	[illegible]
產婦人科	田中醫院	德縣路	[illegible]
耳鼻咽喉科	柏木耳鼻咽喉科醫院	市場一路	[illegible]
外科 婦人科	野見山產婦人科醫院	禹城路	[illegible]
內科 小兒科	松村醫院	無棣路	[illegible]
婦人科 產科	好生堂醫院	樂陵路	[illegible]
內科 小兒科	阿部醫院	桓台路	[illegible]
[illegible]	山東醫院	夏津路	[illegible]
內科 花柳科	神內醫院	德平路	[illegible]
內科 小兒科	志波醫院	莒縣路	[illegible]
小兒科 內科	廣瀨小兒科醫院	鉅山路	[illegible]
[illegible]	鈴木醫院	新泰路	[illegible]
同上	鈴木分院	臨淸路	[illegible]

電氣專家

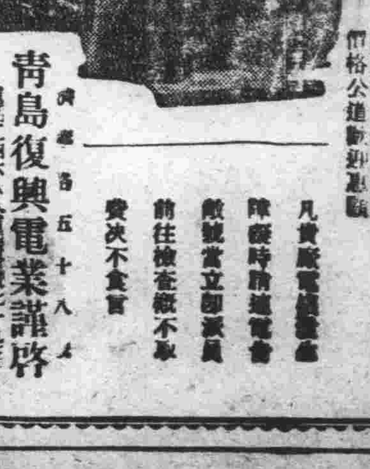

新到大批歐美電機帶包一切電氣工事 批發零售按裝修理 價格公道歡迎惠顧

凡貴廠電機損壞 陣廠時間通電話 敝號當立即派員前往檢查絕不取費決不貪圖

青島復興電業謹啓 濟寧路五十八號 電話二四六八八號

鄭冰如 下月初來青 在中和獻演

中和王經理已於昨日去津 名票劉少泉對鄭照拂一切

坤伶、冰如、自前出演天津新中央戲院、成績頗佳、伊所演荀派本戲殊多妙處、在津八大坤伶中今鄭爲首角、因前令與青島中和戲院約妥、戲館轉關實紹華後、往青地出演、中和王經理已於昨日下午去津、約下月五日前即偕同來青、計在青島出演合同一月、演畢即返津、至滬天蟾舞台滿來快信相約、已經謝絕、本年八月間仍有赴青之可能、並聞在本市大阜銀行供職之名票劉少泉君、對鄭伶至青後爲之照拂一切、鄭伶今次赴青、鬚生仍由宋寶羅偕行、小生一角刻經人爲之揭合金仲仁最得意之高足王維、聞已大致接洽妥協、日內或 津加入演唱、按王伶曾拜金仲仁門下已經一載、朝夕授、金門各戲悉有心得、扮像極爲英俊、嗓音亦佳、文武不擋、作派亦甚大方、在京曾搭綠葉香、南鐵生、徐氏雙東、楊寶森、馬艷芬等班、人緣頗佳、故金仲仁以爲此子將來技藝定在其他門徒以上、是以極有望者、鄭伶荀派本戲甚多、果得綠秋綠葉之扶、則當可顯其彩色、蓋因王伶所學皆爲荀路云。（羽光）

戲詞座談

牟世良

戲中詞句有文有俗、原非出自一人手筆、皮簧劇本多由梆子劇翻改、梆本戲詞粗俗、不通甚多、早爲人所共知、無待贅述、而皮簧劇中、詞句不通者亦復不尠、大約因抄本關係、伶人又不識字、由教師口授、致以訛傳訛、且初編劇者亦非盡通之士、伶人既不識字、教者念錯學者亦隨之念錯、通俗的話句、尚能演會大概、文詞稍深、詞句難懂的、僅記其詞句之音韻而已、如同嚼木頭一般。

嘗記余幼時、舅父吳天如公家、養了一班童伶、年均在十齡左右、三十餘童子皆不諳字、戲詞全由次如公親自講解、教師然後再授其身段唱腔、其所講的、有的能明白、有的似知非知、亦不敢深問究竟、彼輩將來科徒教戲、以自己所懸之誤、再教給學的、由而相沿成習、很難改正、近年來梨園伶人、都能粗通文墨、詞句甚悖謬的、多由文士們重加改抹、大體上說來、不通的尚不太多、若是澁吹毛求疵、幾乎每齣戲都有商酌的餘地、吾人論詞、不可往深處捉筆、祖通順適即可、要是深究其文法佈局之如何？只能算做高調、要改的太多、伶人決難辦、曾通的一齣戲、觀眾多深明其戲情詞句、一經改詞、台下認爲唱錯、故伶人亦不肯輕於改詞、既然由來已久、只是將錯就錯、觀者反爲娛樂耳目、亦無責備求全的、故改良戲詞、實非易事。

四郎探母一劇、連來極爲風行、凡有嗓底的生旦角色、俱以此劇號召、每演此劇觀眾客滿堂、須演不以爲煩、此劇之價值可知矣！其場子緊湊、角色之分配、爲舊劇中不可多得的佳本、全劇寫兒女之情母子之愛、都能淋漓盡致、坐宮一場、雖場上只有生旦二人然使人情緒不覺單調此劇之選用嫻巧也。

論坐宮引子之文、過去的我見着了不少、多加非議、認爲老生引之「金井鎖梧桐」與公主所唱之「芍藥開牡丹放」、成了絕對衝突、前者是秋色、後者春景、同時一場、季候相抵觸、主張改詞句人很多、我以爲通是通、不過費解罷了！許多人將「金」字解爲鐵圍、「鎖」字解爲鎖、確定四郎坐宮在秋日、並以「桐葉知秋」之語、謂梧桐爲秋木、植物學上說梧桐、落葉喬木、色青、葉闊大、夏日開花、看來梧桐非秋天才有、且詩中宮詞皆作又往往有連帶關係、我以爲「金」字應作「金漆闌線」、「鎖」字應解爲「關鎖一、金井鎖梧桐的引子、是寫想、並不是寫時、縱然要解作秋、只可說四郎心境似秋、而非實在秋季、公主「芍藥開丹」的唱詞、那是實時呀！

余見祝君曾解坐宮引子：「四郎在深宮無人夕陽欲墜的時候、獨自徘徊庭院、想念那尺天涯的老母、觸眼東方思想、代表秋日悽涼景象的梧桐、不覺 下、大好 春光、都成秋意、緊接公主唱詞點醒確在春日以反振之、加重形容其顯得四郎心境的悲哀、惟其要他是矛盾、惟其要他「春秋配」若狡猾處、神驅過的便不是他、才愈見其神妙、此編劇者實的高賞者」、這樣解確是很好、但這 往 學方面看去、以爲易的解釋成話的意思應爲：「四面金壁輝煌、圍繞著梧桐樹的天井裏、一切都寂靜了！只有長歎的聲音、隨風飄去」、有人說老路唱坐宮、四郎公主均執扇上場、此即一證、老路引子爲：「被困幽州、思老母、常掛心頭」後來譚鑫培始改今詞、乃是余三勝作俑的我的意思：前者按老路通俗易解、後者蘊含深意、若仍用今詞、未嘗不可、高明者以爲如何？

捉放曹一劇亦爲眾矢所論的一齣戲、談此劇之細節者、姑不論、就大體來說、應改的詞句有兩處、而是極易改的、錄之以獻同好、曾通演此劇均演行路一段、按乃劇名係不相符、名伶演此劇名由公堂准代宿店、其實既稱捉放曹、不應捉亦不應放、皆能名付其實、此劇描寫曹操之奸詐兇悍、可稱刻畫入微、尤以「俺曹操做事、寧負天下人、不叫天下人來負我」句曹操一生用事、亦就此句說出、論雖是一齣極普通戲、然而唱全的却不多、此劇扮象台步俱極重要、身量太高或身太矮者、均不宜唱、因爲扮象之顏美、給予觀眾最深的印象、譚富英尤稱拿手劇、後演時由公堂演全、陳宮上引子爲「頭戴烏紗奉孝先、爲官清正萬民歡、家嚴有語呼兄弟、德配在洋水底天」其第三句非但奇突、且極不連貫、歷來論者咸加疑議、余在本市前大舞台、譚富英來青演劇時、亦念詞如上、這定是口傳之誤、伶人不學、輾轉念錯、竟成如此不通之詞句、楊君謂「家嚴有語呼兄弟」乃是「加嚴聽論護汎地」之誤、若這樣一改、尚可通順。

行路一折中、呂伯奢謂曹陳二人「老漢家下頗有蔬菜、怎奈沒有好酒、老漢向西村沽瓶美酒款待二公」句、想那曹操陳宮、俱係國家要犯、彼家既能殺豬宰羊款待、家下當然不乏廝僕、爲何親去？曹操焉能不起疑、如此殺之呂伯奢死而不冤此處在舊劇中改爲「家中蔬菜俱有、只是缺少美酒、本當命家下人前去沽買、又恐走漏消息、與二公多有不便、待老漢親自前去沽瓶美酒、沽酒回來、還要把敬二公三杯」改的很好、這樣不但使曹操二人知道他爲甚麼親去、就是觀眾也不會疑惑呂伯奢太行的冒昧、殺之無辜、我相信這樣的從簡處改、不但易改、觀眾亦不會認爲他是忘詞把念的。

玉堂春一劇、凡有佳嗓獨挑的坤伶們、多以此劇爲打泡戲、有演全部的像嫖院起至團圓等、都似嫌著會審那些戲詞出來的、反不如僅演會審有意思、許多人都這樣說、我覺得嫖院雖可不耍、而女起解斷不可廢、因爲起解是一齣絕對小精彩的戲、立場並不荀同、此劇二人一老一少、一紅顏一白髮、不惟相映生輝、即二人之往來身形實合舞意、使人聆而不厭、此劇荀慧生稱拿手、劇本唱腔俱很完善。

余觀坤伶中要以楊菊蘋爲最、扮象秉音、身段表情於詞無一不佳、此劇及得上她的、恐不多見、余觀其他菊蘋之劇、無多適意者、惟玉堂春一劇、爲其最難能可貴、尤以起解最妙、其初出台纔、身形一閃、從聲內隱約而出、快似玉女流電、而姿態與其父小楊月樓半點無殊、洛神賦之「翩若驚鴻、婉若游龍」者、庶是如此、凡小楊月樓之佳處、粗俗野火處處皆無、而彼之佳處、菊蘋描摹無遺、在使人「我見猶憐」中、頗具有戲分史觀迷看之意、在眉山眼水間可以默會得到、最恰飾三身份、別伶演來、不是失於平淡、就是使人肉麻、菊蘋一條嗓、高而有圓、低而有音、唱來響遏行雲、珠走玉盤、令人身心俱爽、末尾起搖板平常唱詞爲「酒逢知己千杯少、話不投機半句多」實不若「適才父母把話論、又怕路上有人聽」含意悠遠、極洽合劇情、余聆張文琴雲燕銘等伶人改今詞者很多、梨劇有將四恨六恨八恨十恨的、梅荀各自不同、四恨係老唱法、余見張文琴乃唱四恨純係老詞、菊藝唱六恨、愚意唱四恨像太少、不如六恨恰切、一恨……二恨……不如改爲實可惜。

又如會審後、案情已白、命蘇三扎花披紅下堂時、荀劇、此時一干人犯列於兩邊、蘇三白：「皮氏呀上前來像我蘇三雖是出身娼家、早抱定從一而終之志……」是說出自玉堂春口中、可謂大快人心、亦人情之必然、蘇三吃盡苦楚被人陷害、今冤已伸明、害她的人俱未逃法網、蘇三見她們焉有不出氣之理、當然要將心中之積恨、一一在她的仇人面前數落一頓、此處大段念白、極使人悅耳動聽、而別伶演此劇、不多見有者、大牢扎花披紅後、幾句搖板就下、很不合理、余聆梁秀娟等坤伶、尤不多見此一大段白口。篇幅所限、以上大略簡單寫出、別劇亦無須一一枚舉、還是打住吧！

娛樂

名坤伶趙曉嵐

即演拿手傑作

本市中和戲院、自胡碧蘭女士一行離青北上後、繼轉邀重在該院登台表演、博得佳評、近又起排「龍珠恨」一劇、於今晚公演（三月三十日）該伶扮戲中人王國珠、劇情結構至爲曲折、穿插緊湊、良苦可飽得未曾有、末與父女屍身拜月、尤爲精彩、緊張萬分云。

談四小鬚生

本立

所謂四小鬚生就是李少春、李和曾、遲世恭、沙世鑫四人、對於各人之特長乃其他、再簡單介紹如左：

李少春、余叔岩之得意高足、現於天津中國戲院公演、將期滿、近期欲來青獻演於光陸、其藝術實爲驚人、文武全才、不但對於鬚生優良、並且兼演武生、與現代名武生之萬春對時、現在津營演將一月而叫座力甚佳、班底有王瑤青之女弟子張雲燕、魏蓮芳、李寶奎、毛慶來、高維廉、陳富康、蘇連漢等、極爲搭當、其宗余派得叔岩之熱導、演劇不在孟小冬之下、韻味十足、其名劇中以「定軍山」、「探母回令」、「安天會」、「金錢豹」、「奇冤報」、「罵曹」等最能號召、每演必高堂滿座、「戰太平」「奇冤報」「罵曹」等劇均係嫡派正宗而繹由余叔岩之親導、自爲不凡、「金錢豹」、「安天會」乃爲名伶丁永利所授、由少春演來得以四大特點、一爲武工純熟、二火候獨到、三亮相邊式、四起打火熾、各種起打摔跌、頗具楊宗師之矞格、演此劇者、差不多演至擺陣山爲止、而少春加演後段「盜魂鈴」、更是絕妙無比、昔年老譚亦曾演此劇反串八戒、所以至今工老生者、均相仿效、嗣後王又宸亦曾演三本「金錢豹」完全是一齣鬧笑劇、可以隨意歌唱、就如現在坤伶吳素秋、章芷蓀等人演唱之「紡綿花」相似、少春文武兼全、故演一劇、所插之歌曲、頗爲勝聽、與李寶奎（飾豬八戒）合演、依次演唱紅鬃烈馬、狀元譜、法門寺、審馬湖、霸王別姬等劇、大唱而特唱、極爲生色、此外對於新排猴戲極多、在關於余派戲如：戰太平、八大錘、洪羊洞、搜孤、捉放、等均有可觀、少春雖長於滬演、決無外江氣、前途實未可限量。

李和曾、戲校高材生、宗高、爲高慶奎之得意高足、戲校畢業後、即由高慶奎教授自挑大梁、班底極硬、上邊奇佳、嗓音亮而亮、善唱高調、曾道伶人差不多個正宮子調倘少、而和曾却是在正宮調以上、身段台武、均得以慶奎之眞傳、台風儒雅、唱重劇均能堪任、高派本戲如：連營寨、逍遙津、斬黃袍、雪冷園、魚藏劍、八義圖、馬鞍山、硃砂痣、牧羊卷、打殘院、罵殿、請宋冊、南陽關、九更天、珠簾寨、鼠狗計、七擒孟獲、八大鎚、賣馬、托兆碑、桑園寄子等劇、頗得一般顧劇者好評、聲價面起、實可謂後起之秀也。

遲世恭、富社九科生、宗譚頗入勝境、而堪演譚之秦瓊雷路戲、扮相儒雅大方、頗肖富英、現搭一牌老生班甚影、演譚劇托兆碑、烏盆計、洪洋洞、賣馬等劇、當被各界稱爲絕技謂世恭乃奇才也、嗓音寬亮而深有韻味、就是太低、唱起二簧全、若是大戲院內倘不能收音、但是各類下調均能上得去、台步極爲穩重、身段靈敏絲毫不苟、譚派名劇甚多最稱拿手者如：洪洋洞、珠簾寨、失街亭、定軍山、罵楊廣、罵曹、夜奔審洪、打棍出箱、八大錘、搜孤救孤諸劇、均爲不凡、極得各界美評、爲復起鬚生中之最有希望者、就是嗓音問題、若能努力練習、將來之前途、莫可限量。

沙世鑫、世恭同科、宗馬興手世來合作、曾一度來青、深得好評、出科後越二年曾與世來赴申、被滬上人士加以獎落、而二次赴滬時、大賣力氣、洗刷前恥、聲譽大噪殺世來均爲重視、此子如子之自強、堪爲美評、其演藝極肖連良、坐科時嘗其演馬劇九更天、眞可謂第二個馬連良、誠然不易、於是嗣後便被號爲小馬連良之名、大段白口清脆婉轉、尤其是最後一句「將你我親生的女兒一刀殺死、也好搭救我那二東人……」神似連良、鐵段搖板、恰到好處、更是不凡、最後滾釘板之種種表情、更是引人入勝、妙不勝言、出科後、更得道如授導、馬劇如：借東風、甘露寺、大紅袍、硃砂井、四進士、陳山府、慶頂珠、烏龍院、南天門、審頭刺湯等劇、均來得妙、無論是唱、念、做打、無一處不似連良、吾謂將來連良之衣缽、定屬此子也。

以上所述之四小鬚生、已被公論、但是前途尚未一定、此外還有若期中之王和霖、及荀令文（慧生次子）等人、均屬不凡、不過、以現在來論四小鬚生、便是李、李、遲、沙四人也。

多夫比賽

美加里佛尼亞 五名女性得獎

美國加里佛尼亞舉行多夫比賽、出天下誰的丈夫最多、名列前茅的五名女子、都得有獎譽而名貴的獎品、更由此、被人們稱道贊美之者爲大眾名、真可謂名利雙收。

這前五名光榮者的名字和成績、報告或介紹給大家：第一名—冠軍的名字叫華占亞與花姆、她前後有過丈夫九人之多。第二名亦是有九個丈夫的、名字是莉安格羅。名叫莉里化布頓的女子、因他有八名丈夫、屈居於第三位；而第四和第五、都是只有五個丈夫的、前者名叫……、後者……。

……夫多、不過九人、……不足稱奇、就以冠軍和亞軍都是九個丈夫、即足證知、大約該省不會參加比賽的多夫婦女中、未必沒有成績超過她們的。最使人興得稀奇的、是比賽的舉行、自因這比賽的可怕是破天荒的創舉呢（綠）

男性荷爾蒙

英男兒萌

強精健身 延年益壽

英男兒萌者、即由男性青年尿中提鍊而得之男性荷爾蒙也。其力價俱曾經過動物試驗而嚴定單位、又據各方面臨症應用之結果、咸認此劑確能增進食慾、改良血色、增加體重、減退疲勞、振勵精神、以至於心身愉快、行動活潑、尤如對於初老衰弱、老年衰弱、病後衰弱之人、其効更著云々。（詳細說明書函索即寄）

〔包裝〕片劑（一萬鷄冠單位）20片 50片 100片　注射液（1萬鷄冠單位）5管 10管 50管（5000鷄冠單位）5管　各大藥房均有經售

株式會社 武田長兵衛商店　總發行 日本大阪市東區道修町　天津辦事處 天津日租界旭街　北京辦事處 北京宣武門內大街　青島辦事處 青島館陶路一號

41(5)64

淋疾撲滅

優龍

"BANYU"

欲求撲滅淋病 惟有服用優龍

與梅毒之六〇六並稱爲本劑之出現、乃今日淋病治療界之劃期的存在。有强烈殺菌力、經過數日之內服、即能完全治愈、致受一般之絕讚。淋病非不治之疾、恐係不求醫療所致也。治愈率爲百分之九八。

全快率93%

東京・日本橋 萬有製藥株式會社

天津日界旭街　北京東單　青島

旅行顧客注意

敬啓者敝館新近運到大批小形干片最適合旅行用相定價特廉每份四張取洋九角格日取件不誤主顧遇有急要者當日限時取件價目另議

明星照相館主人謹啓　青島高密路二號電話二四九八九號

拔齒、治療、專門、（無痛迅速價廉）

戶井齒科醫院

肥城路三號（德縣路口）電話（二）七二九〇號

施以毫髮金針、刺肉不痛、出針不流血專治中西醫藥無效一切疑難大症

針灸醫士楊道貞

診所青島觀象一路一號

大阜銀行

本行辦理銀行一切業務及倉庫貨物抵押事宜手續簡便利率克己除烟台濰縣海州已分設支行辦事處外所有天津濟南開封商邱徐州德州濟寧博山周村各地亦均可通匯取費從廉如承賜顧無任歡迎

青島總行 電話 經理室 二一七九九 二一四一六九　營業課 二〇七九九四　出納課 二一四三五六　倉庫 二一四一六九　大港倉庫 二三一〇二六四　小港倉庫 二一八八一七　夜間用電話 二一七九九五

介紹良醫

姜君叔五平度縣人也、家學淵源、已歷三世、歷理鄉醫、積四十載、內外兩科、著手成春、於婦人科、尤擅勝場、應診濟南、多歷年所、聲名藉甚、去冬以時局關係、客寓島上、固春無算、同仁咸深慶幸、作島上病者福星、爰代定診費如下、特此登報介紹：

診所東鎮華大路三十五號杏林春信用電話三、〇九七四　診療時間 上午……下午……　出診二元車費在外貧苦免費市外夜間另議

介紹人 王保良 宗緣堂 劉子周 鄭道臣 陳少山 王德齋 萬雲章 吳海叢 何景六 張宗漢 孫眉山 宋荣西 同啓

報關鐵路運輸貨、發着付款
貨到付款、匯兌式金融客
隨便、經費廉價、保險確實負責

新隆運送店

保定路十六號　電話 二二三〇五、二八七七六　夜間專用 二七三八〇

營業科目

落花生實、落花生油、落花生粕、棉實、小麥、小麥粉原料、棉紗、綿布加工品、人絹織物、毛織物、襯衫、衛生被服、手袋、五金雜貨、陶磁器、玻璃、油泥、木工具、新聞紙、乾電池、砂紙、壁紙、紙扭、繩紙、石鹼、牙刷子、乾麵、罐頭、其他雜貨一般。

輸出入商

大豐洋行

青島冠縣路一〇五號　電話二七四四八、二七四九六

固精補腎丸

專治男子腎虧精衰夢遺滑精陽痿早洩事過度精寒精竭少年誤傷發育不全神經衰弱腰酸背痛頭暈眼黑四肢無力腦弱失眠生殖無能見色流精子嗣絕望腰痛暗疾諸虛百損等症服此丸功能補氣強筋壯骨增精安心定神種子每服後當日見效真有藥到病除之功起死回生之力價目每盒一元五角每打十五元

康勳臣

調經養血鳳凰蛋

此蛋專治婦女經血不調月經超前錯後忽多忽少血色不正黑紫成塊氣滯血閉凝結不通氣凉血虧子宮寒冷崩漏不止赤白帶下小便淋痛行經肚痛肚脹腰痛腰酸腿痛兩脅發脹胸膈滿悶嘔吐惡心頭暈眼黑四肢無力生氣惱怒貪寒凉瘀血成病癥結痞塊腹中積聚左邊一條右邊一塊攻上攻下心胃疼痛心慌心跳酸軟無力咳嗽疼喘午後發燒作冷面黃體瘦不思飲食日輕夜重自汗盜汗久不生育腰痠小產或無子嗣即服此蛋無不立效每盒六粒一元四角

婦女 白帶

（康勳臣製白帶聖藥）

當日見效　兩盒斷根

婦女無論赤白帶下久必腰酸腿痛百病叢生子宮虛冷血虧血虛面黃肌瘦飲食無味身體作冷兩脅發脹受孕難望本號代理（靈效健坤白帶丸）善固元神而補氣血寒熱兼顧老幼咸宜二盒保癒永不復發健體止帶靈若仙丹近來假冒甚多購者注意△每盒二元四角青島總代理北京路天合益天津路義東藥房東鎮萊市路肆古藥房北京路長春堂山東路長春堂四方子佛藥房滄口同義堂

康勳臣

婦女通經化血丹

獨門妙藥化病仙丹專治婦女經閉不通三五個月經血不見氣聚血塊七癥八瘕肚大成形鬼邪怡病乾血癆症硬塊作疼多年不化婦女一切雜疾隱病一付化下重者三付百發百中此爲神藥每付二元四角北京路天合益天津路義東藥房各長春堂

青島總代理 北京路天合益藥房 天津路義東大藥房 電話2三八六六 2六六〇九號

山東路北京路長春堂東鎮肆古藥房滄口同義堂四方子佛藥房濟南張雙子藥房博山福成祥德順德泉堂縣宏大藥社坊子振華齋濰縣東大街宏大號周村同興茂即墨城惠民藥房

光陸大戲院

平度路廿二號　電話 三二·七八三〇　二三·八七〇九

票價

座位	價
池座前十排	五元五角
池座中八排	四元
池座後三排	二元二角
池座左右前十一排	五元五角
池座左右中六排	三元五角
池座左右後五排	二元二角
邊座左右前十排	二元五角
邊座左右後十一排	一元四角
樓座東西廂一排	五元
樓座東西廂二排	四元
樓座東西廂三排	三元

座位	價
樓正廳一排	四元五角
樓正廳二排	三元五角
樓正廳三排	二元七角
樓正廳後	一元六角
樓座東西廂三排後	三元
樓正廳後籐椅	九角
碼座	七角

先期售票 對號入座 座位選定 概不退換 每票加捐一成

盛況不減去歲！！

演員陣容較去歲加強一倍！！配角齊全表演更覺精彩無比！！唱做絕倫！表演認眞！！每日上午十一時預售戲票 演期有限火速早臨

全國聞名 獨樹一幟 文武唱做 兼全 獨一無二 風雅鬚生

全球歡迎 花容月貌 四小名旦之一 文武唱做 正工青衣

馬連良 張君秋

馬富祿 葉盛蘭 袁世海

徐德林 王長清 滿福山 王秀雯 李洪福 松雪芳 馬崇仁 高連峯 張德芳 周明義 薛廣福

三十日。午戲 全本法門寺　夜戲 女起解 馬義救主

卅一日。全本 四進士

經濟

國際風雲緊急中 對華僑問題

國際局勢的緊張已經到了極點、只要稍爲關心時事的人、都會意識到一幕驚天動地、亘古未有的大屠殺將要到來現在歐洲亞洲進行的戰爭、不過是其序幕罷了、各國政府撤退「危險地帶」的僑民、就是大戰將發作的先聲。

這一次戰爭、將決定整個世界前途的命運、也將決定每一國國家前途的命運、所以無疑去應付、是一個極重要的問題、未雨綢繆、至爲重要、而況戰爭已迫在眉睫呢。

我國 將如何應付未來的大戰、茲事體大、內容亦極繁雜、現在僅就華僑問題、略述個人的意見。

先來考察一下大戰的性質、事實已經很明顯的表現、此次大戰的主要陣容、一方面是日德義、一方面是英美民主國的集團其他的國家、也就在這兩者之間、選擇其參加的陣線、絕對的中立、在現在的世界大戰中、是不可能的、近百年來、我國所受英美等帝國主義侵略的痛苦、是不可勝計、這次的戰爭、正是脫離白種人的桎梏、建設東亞人的東亞的好機會、所以我們應該和日本同舟協力、這是不容否認的鐵則、再就僑來說、華僑對於南洋南美洲檀香山舊金山等地、開發的功績、是如何偉大、可是胼手胝足所造成的樂土、究竟給誰去享受呢、英美等帝國主義對於華僑、不但不知崇功報德、反而在功成之後、定出種種苛例、對於華僑、橫加虐待、這種憤埋昧良的舉動、可以看出英美帝國主義猙獰的面目、南洋是華僑的大本營、在地理上是屬於東亞洲範圍之內、所以南洋的統治權應該操在東亞人手裏、要使千萬華僑得到幸福、也只有驅除英美等白色帝國主義的勢力、所以單單就華僑的立場上說、對於日本以建設東亞新秩序爲目標的南進政策、是我們所應該擁護與協力的。

不過 華僑本身、因爲所處環境的限制、對國內政局的推移、國際友敵的判斷、大多數尚未有正確的認識、他們所中歪曲宣傳的毒素、至爲濃厚、可憐僑胞們、如蒙鼓中、甘受利用而不自知、這一方面、固然他們自己受到直接的痛苦、而另一方面、對於祖國國運的前途、乃至對於興亞新秩序的建設、都會有間接的影響、所以在這大戰將作未作的當兒、對於華僑之宣傳聯絡組織等工作、是異常急切而需要的、俾華僑對於祖國的和平運動、對於東亞聯盟、對於大亞洲主義、都有所認識、而在戰爭發作以後、各就其本位上、有所努力、有所貢獻。

以上是說僑胞的「爭取」問題、其次再論僑胞的保護。

國家是由人民集合而成、亦爲人民利益而存在、所以政府的責任、首在保民、國內的民衆、固然需要保護、國外的僑民也需要保護、尤其在戰爭的時候、處於敵國境內的僑民、是如何危險、至於我國、因政府力量之不足、在平時尚未能完全盡保僑之責、遑論戰時的特殊措施、譬如各國在交戰之前、必有先撤退住居敵國境內的僑民、在我國這種事情、就辦不到、即如此次中日戰爭初起時、除了僑民自動歸國外、政府又何曾有保僑撤僑的措施、現在中日和平告成、旅日僑民、都能安居樂業、新去者亦絡繹於途、在日本政府統治之下、當然是非常安定的、可是南洋等地的僑胞、假如大戰一日爆發、其危險性是很大的、我國政府、要進行大規模的撤僑工作、固然是不可能、而且不必要、但是對於自動歸國的僑民、是應該妥籌救濟的、僑民們因爲最近國際局勢的緊張、在外生活不易、危險孔多、絡續歸國者每月恆達數千人、以後局勢再行惡化、則歸國僑民勢將益形增加此等歸僑中頗多貧寒、又因人地生疏、告乞無門、所以救濟歸僑之舉、也應加強起來。

「其次」華僑在海外擁有巨額的資本家極多、在這國際局勢緊急的時候、其所經營的事業、一定蒙受嚴重的打擊、譬如美國這次凍結外資、把外國人的存款、停止提付、華僑的損失、一定是極大的、所以爲了華僑資產的安全、並謀事業的發展、實有鼓勵他們向國內投資的必要、在過去華僑每年匯回祖國的款項、年達二萬萬元、其目的不過供家庭的費用、數目已如此可觀、要是能鼓勵他們投資於實業建設、則對於戰後中國的復興、一定是有極大的裨益的。

總之、處此非常的時期、就應該用非常的方法、來應付非常的局面、就整個國計來說、華僑問題、固然是極小的一部分、就華僑問題本身上來看、確甚重要、而與整個國計來說、則其影響亦殊不可忽視、僑務委員會方面、因鑒於邇來國際局勢的緊張、對於上述數項工作就其力之所及、正在着着進行、最近各地華僑紛紛擁護國策、此主席德威所感召、亦國府治績之所表彰、又僑務委員會在滬設立華僑招待所對於辦理歸僑之登記與救濟、亦不遺餘力、至於鼓勵華僑投資國內的工作、漸見端倪、不久的將來、定多成效。

生油銷下懈怠 期市頗低迴 紗布行市現疲期和

本報特訊 本市之期現生油米銷路、近中頗爲不暢、因受戶賈商、以致貨主情虛、傾力脫售、以致漸愈下沉、且竟愈演愈下、迄未見其好轉、二十九日之現生油交易、以週五期市價齊之故、市乃蒙其影響跌落一元、仍爲洋貨勉強進辦、現生米貨主觀售、然因受戶意思懈怠、因之銷下欠暢、不易開展、安價由三十六元五角至三十九元五角、定期生油米市、初拍低週下沉、一時釀成紊亂之局面、尾市因空荷乘低進納開銀、市即又入盤整之途、於平穩狀態下收市云。

本報特訊 本市之期現紗布市銷路、近旬以來始終在沉悶中動盪、毫無開展希望、近中更因外埠頹落洋幫傾拋之影響、逐漸跌落、二十九日之現紗布市、受期市頹落之牽掣、因之下降不少、期市初拍尙稱平和、僅因洋商傾售、津市傳來告疲之訊、賣者因之爭先出籠、市感壓迫、而行下降云。

麵粉無變化

本報特訊 本市之麵粉市交易、近中無大變化、始終在平和境中逗留、二十九日之麵粉市、銷下依然平靡、交易無多、茲誌安價如下：

砲車粉	十六元三角
雙鉄粉	十六元一角五
火輪粉	十五元二角
游魚粉	十四元八角
飛英粉	十五元一角五
龍蝦粉	十六元三角五
金釣粉	十六元二角

農部調劑民食 議決具體策 今後民食合理解決

南京電 農礦部爲調劑國內民食增加農業生產起見、特召開食糧增產會議、由農政司長周湾道主席、議案綱要如下：一、擬訂食粮增產綱要、二、確定食粮種類、及種植時期、三、種子之購買、及分配規定、四、墾拓土地之調查與分配、五、技術指導與勸導農民等、經縝密商討後、對上列各項、均議有具體辦法、結果頗爲圓滿、今後民食問題、當可獲得合理解決云。

各業將款匯申 津銀根吃緊 客幫活動力頗軟弱

天津通訊 津市各業、尤其投機業、茲鑒於物價之垂落、其業務所得之結果、利少害大、俱欲暫行觀望、不敢冒險活動、但長此以往、物價倘無何好希望、則一切開支、又將自何處輸出、不能因噎廢餐、故俱傾向於津申匯兌一途、由津將款匯申後、即可獲利三千餘元（萬元計）因是津市銀根、終難期鬆弛、中市游資日益增多、一般希冀申匯由耗色而轉爲升色、再行將款由申匯回、詎料、市面動態終不能一一如人意、致物價終難上升、據市場傳出消息、當此青黃不接時期、土產所售得之現款、俱無相當用途、客商又急欲調回內地、所有貨款、俱被錢銀業所吸收之現款、並不閒貨、亦不貸與各業、大多匯申、市場雖値閒散季節、而銀根仍在吃緊、丞受津申匯水耗色過大各業將款匯申所致也。

雜糧仍滯塞

本報特訊 本市近來之雜糧銷路因存底頗豐、兼來源圓滑所致、故銷下不暢、二十九日之雜糧市、實銷依然滯塞、乏無大宗交易、安徽麥等、問戶極感不安、因有些微之返落、茲誌安交價格如下、

火車高粮	十七元
火車小麥	三十元〇五角
火車小米	二十二元
火車荷米	十六元
火車瓜干	二十二元
膠州元豆	二十二元五角
膠州小米	二十六元
海州吉豆	、十五元
海州元豆	十六元五角
濟南吉豆	二十二元〇五角
濟寧吉豆	十七元
青口元豆	二十一元五角
青口丑豆	十七元

豆油下疲

本報特訊 本市之現豆油市銷路、向以生油之升降爲轉移、前生油上升時、豆油亦隨之升起、近來因生油之下降、豆油即亦隨之下降、二十九日現豆油市、因期現生油乖下之故、豆油亦疲下一元、安價五十六元云。

華北各地水田 試種日本米 成績良好繼續推行

北京廿九日中華社電 華北交通公司天津愛路段去年試種日本米、結果成績極佳、計每十畝可得四石七斗、此種大量之收穫、現已引起各方之注目、同時現地食糧問題、亦可得到解決、該方面將以上試種之結果、復加以精密之檢討與研究、而得到確定之成案、本年度所管下之鐵道愛護村、各水田、經關係方面之援助、決定再選出五千零七十町步、加以適宜指導、以便從事增加米穀之生產、自去年十二月至本年一月間、經現地調查之結果、其治安良好、而能種成水田者、預定天津鐵路局管內三〇八八町步、濟南鐵路局管內五七〇町步、北京鐵路局管內一一四三町步太原鐵路局管內一一九町步、開封鐵路局管內一一五〇町步、共計五〇七〇町步、以上各地需要種子百四十五噸、預計本年度收穫可達五萬石、白米現當指導耕作起見、決由日鮮滿聘有經驗者二十五名、採用近代耕種方法、由四月底起、給與彼等以相當之助成金、將來收穫時使各地結成一百合作社、共同指導販賣及分配種子、其現在華北各地居留民、每年約需白四十五萬石、今華北交通公司、既積極增加生產、此後食糧當可望其自給自足云。

專種植雜穀 南口設農場

天津通訊 華北各省市土地之開發、已臻於圓滿地步、尙待開發者大別之可分爲荒蕪地、及阿爾加里性土壤兩者、頃開發當局、對於以上土地之開發、已樹立縝密之改良計劃、擬於本年起、以五年爲一期、從事大規模之開發、第一期五年、已着手於南口設置特殊農場、並準備於各地設立分場五十處、專事高粱、穀、稻、麥等類之種植、對於華北農業之開發將呈莫大之貢獻頗值期待云。

寗麵粉實銷滯鈍 前途恐將狂瀉

南京通訊 麵粉連日同貨轉滯、市面實銷、因買戶嫌昂拒納、一落千丈、心處兩戶、素有診勢挽出、惟因商戶習慣、均拘買賣賤心理、進實淡消、擁有大量現貨者、已漸感恐慌、蓋日粉國支持雖力、奈以新麥登場期近、各廠同陳麥、數倍膽大、故預測粉市前途、不久將有狂瀉可能。

華北開發會社 上年度業績 賀屋總裁總會報告

東京二十九日中華社電 賀屋總裁二十八日於華北開發總會席上報告該社十五年度營業概要、及子會社業績、據云、該社新設大同炭鑛、井陘煤鑛、華北石炭販賣、蒙疆鑛產販賣、山東電化等六社、又因經營重管理事業、中興、柳泉、大汶口、磁縣、焦作、山西六炭鑛、及石景山、山西二製鐵所、故新創設入組合、此等新設會社及既設六社、年度投資增加額、合計一億三千四百六十三萬一千元、該年度末投資總額達二億三千九百三十四萬元、其次該年度融資增加額、合計一億九千一百三十二萬一千元、同年度末融資總額達三億一千三百二十一萬三千元、尙該社關係事業成績概要如次、

一、交通運輸事業：華北交通方面、新鄉、石門、德縣間、石德線竣工、東路線開通、現在營業基羅程約六千基羅、自動車營業基羅一萬基羅、運輸成績極良好。

一、電氣通信事業、新設華北電業、以京津地方爲中心、實行發送電及配電事業、成績頗佳、十五年度上期繼續創立早、有年五分之紅利、又華北電信電話、繼續順調之發展、昨年九月對天津外國租界之電話事業實行委託經營。

一、石炭事業：該社基於重點的產業開發方針、對於石炭增產、特加努力、十五年度出炭需要着增加、強粘結炭之供給、華北炭占有獨特地位、又作爲華北諸炭鑛生產石炭配給機關、而設立華北石炭販賣、

一、製鐵業：龍烟鐵山採掘亦順調進行、其大部分爲對日輸出、又北京郊外亦有龍烟鐵山所經營之製鐵所數處、

一、鹽業、鹽於化學工業原料、華北對日輸出之重要、華北鹽業已努力於增產、十五年上期有年五分紅利、以上該社關係子會社、現在已達二十一社、八組合（內投資關係十八社）、較前年度成績益佳、十六年度事業計劃、預計新規投資、融資合計額三億五千萬元、置重點於石炭、鐵、鹽及交通、以資華北產業開發。

日本製鐵 增額資本金

東京二十九日中華社電 日本製鐵二十九日開臨時股東總會、關於資本金三元增加、及社債二億元以內募集事項予以可決

中國聯銀 開股東總會

北京二十九日中華社電 中國聯合準備銀行、於二十九日下午二時在銀行公會召開股東總會、報告去年度之決算、關於去年上半期之業績、已於去年九月中旬發表、因適應三國同盟成立後之國際政局激變、期推行金融通貨物價諸政策、故其決算報告頗值注目云。

出口貨物

青島丸二十九日去上海 落花生實二七〇包、黃豆三〇〇包、冬菇三〇箱、澱粉九〇包、鮮葱四七〇箱、鮮魚一三桶、鮮菜八〇件、蔬袋一五〇件、豬毛一〇箱頭髮三八箱、草扇五二包鋼軸四件、電機二六箱、自轉車用器一九一件、人力車用品八〇箱、馬櫃三件、石子四桶、掃除器一件、膠一五〇件、雜貨二件。

平安丸三十日去上海 落花生實三二〇〇包、綠豆一五〇〇包、黃豆一六〇〇包、豆餅一二〇〇〇件、空鐵桶一一件。

進口貨物

青島丸二十九日由大連來青 密柑罐頭五〇〇箱、竹筍罐頭二一〇箱、醬一桶、寫眞材料八箱、寫眞用紙一〇箱、搬家行李一〇二件、紙碗一五〇箱、牙刷三九箱、雜貨一〇七件。

南京政府當局 謀安定物價 取締投機壟斷份子

南京通訊 邇來綠滬方仍實施收取通貨膨脹政策、舊法幣外匯價値、日趨沒落、兼以華中各地物資、失去調劑本能、在在均有涌騰與不足之畸形現象、中國以上者、見滬法幣之無形損失、舉凡套買外匯、投機盆柏倍蓰、本市金融狀態、因地利關係、遂遭影響、物價漲騰、方乃致力於五洋糧米日用品等之投機、近日米糧來源輕減、雜粉價銷又減、投機家乘轉往於五洋市場之操縱、肥皂火柴兩項、漲風尤烈、本年以來、火柴較去歲漲達三倍以上、肥皂貴及二倍以上、據五洋商人語記者、本市物價上漲、雖由戶居奇壟斷、固難辭咎、惟本市五洋貨品、均爲日商洋行所售出、際滬日累升水率有增無減、或本加增、實爲重大原因、同時商人漁利成性、未免從中興風作浪、高抬暗盤、民生有相當損傷重、幸政府已顧及此、對於取締囤積、業已着手進行、將來物價之惡性膨脹、或可謀澈底之解決矣。

內外市況

本市市況（三月二十九日）

○棉布期貨前場	
四月開	39.65
最高	39.70
最低	39.20
收盤	39.25
成	6200件
三月開	39.55
最高	39.55
最低	39.50
收盤	39.55
成	125件
○土產期貨前場	
生油	
四月開	80.70
最高	81.40
最低	80.30
收盤	81.20
成	700車
五月開	80.70
最高	81.30
最低	80.70
收盤	81.20
成	212車
生米	
四月開	40.00
最高	40.05
最低	39.60
收盤	40.00
成	50車
○棉紗現貨	
10支	
寶來	900.00
16支	
龍門	1288.00
20支	
豐島	1205.00
龍門	1293.00
○棉布現貨	
藝龍	40.80
	40.60
花鳥	40.00
	39.80
	39.70
龍門	39.40
三統	39.60
○土產現貨	
生油	79.00
成	60噸
生米	38.00
成	2000包

○麵粉市	
砲車	16.30
雙鉄	16.15
火輪	15.20
游魚	14.80
飛英	15.15
龍蝦	16.35
金釣	16.20
○雜粮市	
膠州小米	26.50
火車高粮	17.50
荷米	16.00
黑豆	18.00
元豆	21.50
小麥	31.00
青口元豆	24.00

海外市況

○各國金銀塊	
倫敦金塊	
現貨	168.0
倫敦銀塊	
現貨	23又2分之1
期貨	23又8分之3
紐約銀塊	
現貨	34又4分之3
○大阪棉花 前場開盤	
三月	當落
四月	78.75
五月	78.75
六月	78.75
七月	無市
八月	無市
九月	無市
○大阪棉布 前場開盤	
三月	當落
四月	4.940
五月	5.175
六月	5.345
七月	5.500
八月	5.585
九月	5.695
○大阪棉花 前場收盤	
三月	當落
四月	78.75
五月	無市
六月	無市
七月	無市
八月	無市
九月	無市

○大阪棉布 前場收盤	
三月	當落
四月	4.960
五月	5.135
六月	5.370
七月	5.505
八月	5.605
九月	5.720
○美國向各國匯兌	
美英	403又4分之1
美華	5.50
美日	23.47
○三個月期貨	
美英	不
美法	立
○美國向歐大陸匯兌	
美德	40.05
美法	2.30
美荷	不立
美比	不立
○東京匯兌相場	
對美	
賣	23又16分之7
買	23又32分之15
對英	
賣	12.0
買	12又2分之1
○正金銀行牌價	
對美	23又16分之7
對英	12.0
○軍票交換相場	
45元又2分之1賣	
46元又0分之0買	
○英國向各國匯兌	
英美	402.50
○英國向東洋匯兌	
上海	3又8分之3
孟買	16又32分之1
香港	13又32分之1
新嘉坡	24又16分之3
日本	12又2分之1
巴達比亞	7.58
西貢	11又4分之3
○紐約股票	
司其賓	56又8分之5
阿那空達	24又2分之1
鐵道股票	28.45
工業股票	122.68
諸項股票	44

精神治病不針不藥

採用精神療法、專治中西醫束手無策之痼疾大症、如各種精神病、神經病、失眠症、胃病、婦科諸病、以及一切慢性病等、均能立刻見效、附日語（通譯備索）

精神治療專家宋本昭啓 地址 定海路十八號 電話二三一九八號

感謝良醫王戒三先生

長春路一號潤華工廠 張澤生 張祝三 啓

祛毒補身內服聖藥

伯爾子丸

不需注射手術 最簡單迅速收効

本劑「伯爾子丸」係據德國醫聖伯爾子博士不朽的處方所製，故其効果堪稱較注射方便正確而又非常神速。即以內服一法，能將病毒一切（尤其梅毒）與其病菌，由深部病窩組織，徹底而且迅速殺除以現早日收効。故如已經二三期潛伏等梅毒，服藥數日內，可顯偉効，而消頭昏，眼花，心急等症狀，且如表面症狀因菌毒之剿滅故即時癒消，特別毒已侵入骨膜內臟等時，收効實爲神妙。且以淨血作用，使血液新鮮旺盛，以促活潑新陳代謝，將一切毒菌經尿道完全排淨。更有强胃補腎作用，故得祛毒强身之兩効。

●包裝● 二十日量 三十五日量 七十五日量 專治疾用長期用 各大药房均出賣

…〔主効〕… 梅毒，胎毒，瘡毒，脊髓癆，腦梅毒，遺傳梅毒，瘰癧疾皮膚病，風濕便秘症，動脈硬化症等

總發行 鈴木日本製藥社 東京市日本橋區本町三丁目

華北總批發處 鈴木日本製藥社分行 北京市二區西長安街五六

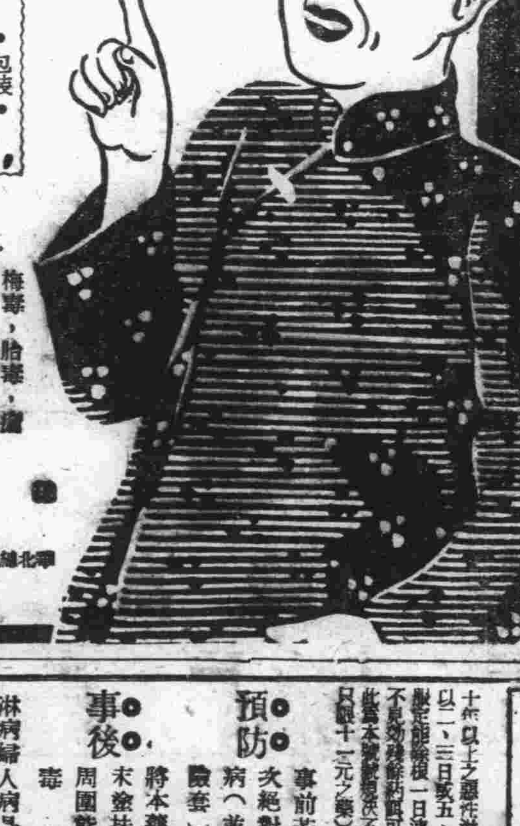

聖魚肝粒

哈利巴

學齡期之榮養問題

學齡兒童，爲身心發育最旺盛之時期，同時亦即爲肺結核病最易侵患之年代，一不注意，往往有陷於不可收拾之境地。

故此時期，最宜留意營養，營養佳良，則一切問題自能迎刃而解。「哈利巴」即爲自然物中含維他命最濃厚之鱈魚肝精製劑，功能抗病强身，防止肺癆，助長發育，排除百病。一粒効力足與魚肝油一酒杯與鷄蛋六個之力量相等。

一粒能當一杯

包裝，壹百粒，伍百粒

北京西單北大街一六〇 株式會社 田邊公司

世上是 有眼睛的 一千人 沒眼睛的 一千人 爲什麼不知道 這世界聞名的 獨製祕藥！ 現在淋病和婦人病的電擊的 根治藥出現了

世界的獨特秘藥 京城 都藥房淋藥 百發百中一致稱讚

不効退款

預防 事前若服用一次絕對不能招病（並不需保險套）

事後 將本藥研成粉末塗抹局部之周圍能預防梅毒

淋病婦人病是亡國病

京城都藥房（奉天町二七）

責任專賣所 華北各藥店均有 井上誠昌堂 青島山東路一六一號 金木盛大堂

總經理批發 萬康藥房

外國人亦有多數購用根治者皆出！

國府還都政委會成立紀念
開慶祝游藝大會
治安運動實施已達預期成果

華北政務委員會爲加重國民政府還都南京及該會成立週年紀念之意義、特發動強化治安運動、俾使全華北一萬萬民衆、均能明瞭自身之責任、努力自衛自保、協助政府、官民一致、謀求治安確立、安居樂業之確保、共向王道樂土東亞新秩序之途邁進、自本月二十一日起至廿九日之宣傳準備工作、獲有極大成果、全華北各地民衆對此均已深切理解、普遍展開強化治安運動之聲浪、匪類聞風喪膽、治安確立乃意料中事也、本市之強化治安運動宣傳準備工作、經實施以來、已獲預期之成果、關於實踐時期之工作、亦行着手實施、兹定於三十日上午舉行慶祝典禮及市民大會、兹誌各項情形如次。

△慶祝典禮 於三十日上午十時、在第一小學校庭、舉行國民政府還都及華北政務委員會成立週年紀念慶祝典禮、本市中日各機關團體職員、各學校師生、一般市民均參加、其儀式爲：

一、向國旗行最敬禮（奏國樂）。二、致開會詞。三、市長致詞。四、來賓祝詞 五、朗讀祝、賀電 六、致閉會詞 七、三呼萬歲

△市民大會 於三十日上午十一時起、在第三公園舉行市民大會、本市市民均可參加、其開會程序爲：

一、致開會詞 二、講演 三、朗讀大會決議文 四、三呼萬歲

△游藝大會 在第三公園、舉行之慶祝游藝大會、其時間爲上午十一時起至下午五時、游藝項目極多、希本市市民踴躍參加、其演藝者除平康里校書之清唱雜耍外、並有群艷茶社之草場、其出演者爲：李彩霞、文昭關、王雲芳、西河大鼓、許仙游湖、王寶珠、五花洞、馬艷儂、借東風、周日新、大鼓闖索、對刀、

△慶祝遊行 會後舉行慶祝遊行、高唐路、聊城路、市場一路、招遠路、市場二路、堂邑路、山東、水交社（萬歲）、太平路興亞院（萬歲）、〇〇部隊（萬歲）、總領事館（萬歲）、江蘇路、日照路、沂水路、市公署（萬歲）、經德縣路解散。

中國婦人會講演會情況

本市中國婦人會舉辦之強化治安運動講演會、於本月二十九日下午三時在江蘇路小學禮堂舉行、到會員三百餘人、該會會長許泰長、偕幹事胡太太、陸太太、陳小姐、到場照料一切、開會後、由市立女中劉九哲講演、嗣畢、由徐爾光、夏誌娟分別講演、均爲強化治安、須明瞭自身責任、協助政府、共維繫士、至五時許畢。

郵局慶祝紀念 製紀念日戳
一切信件向郵局加蓋

本市郵局因紀念國民政府還都、及華北政務委員會成立一週年、特由北京郵政總局製備紀念日戳一種、頒發本市一等郵局、自本年三月三十日起、至同年四月三日止、在上述日期內、凡付足郵資之信函及明信片、（日本滿洲以外各國除外）於收寄時、即用該項日戳、將所貼之郵票或郵票印蓋銷之、如在使用期間、有以紀念及蒐集郵票爲目的、持同明信片或貼附郵票之卡紙向二等郵局請求加蓋該項紀念日戳者、亦者予照云。

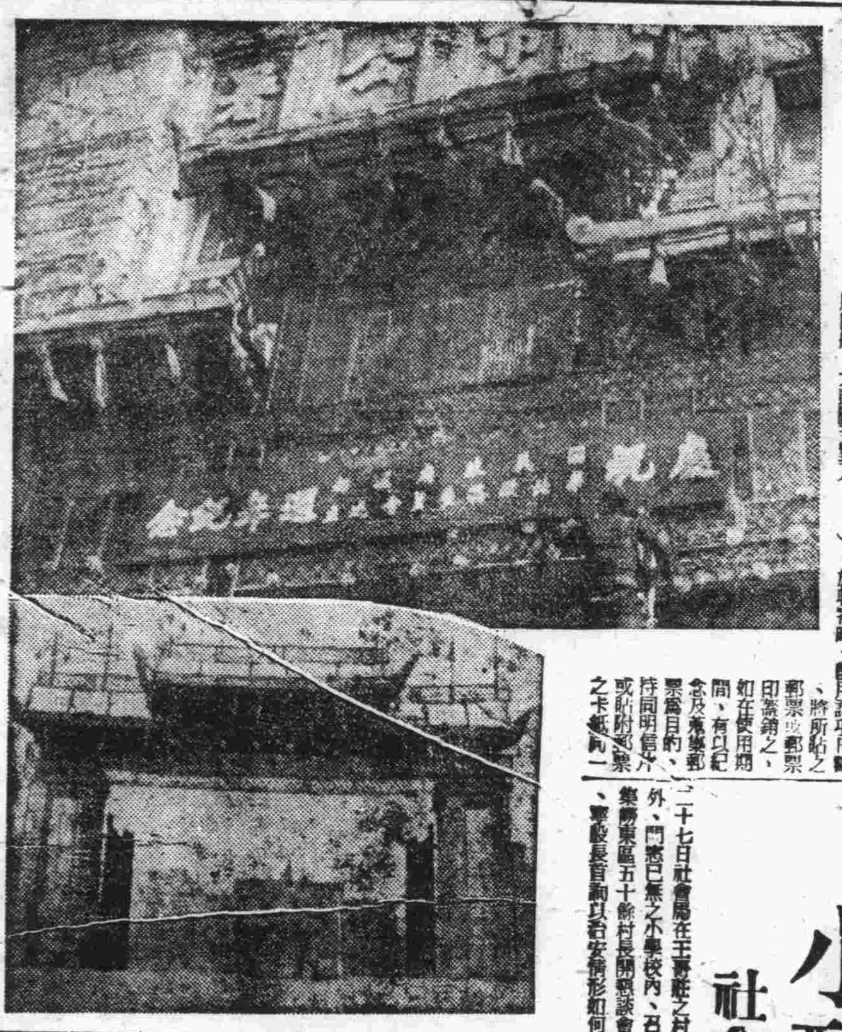

運用自己之力量 以保障安全
奠定興亞基石建設明朗之華北
趙市長廣播電台演講

本市強化治安運動之宣傳準備工作、經連日實施結果、頗得一般市民之理解、尤以二十八日本市趙市長之廣播講演、市內裝設之臨時擴音機前、市民圍集聽講、均爲動容、頃趙市長爲使市民徹底理解自身之責任、不憚繁勞、特於二十九日下午七時半、再在廣播電台講演、重申強化治安之重大意義、其講演詞如下：

【廣播演詞】

鄙人青島特別市市長趙琪、今天爲實施強化治安運動、在廣播電台對各位說幾句話。治安二字是大家都明瞭的、但能治然後能安、若不能治平安是永遠無有希望、故二字有密切之關係、而不可分離的、華北

地廣人稠（物產之發展）總蘊之豐富、實爲全國之冠、人民亦堅苦耐勞、淳厚樸實、爲他省所不及、事變以來、華北各省市、遭受兵災天禍、田野邱墟、老弱流離、其顛連困苦之情形、誠有不忍言者、而本市當時、亦遭受同樣之痛苦、凡我本市人民、諒未能忘懷、但自近三年來、華北政務委員會、竭盡心力、

關懷飢溺（遞濟以恢復繁）榮、解除人民痛苦爲己任、雖則經營、煞費苦衷、而經友邦同心協助、努力進行、一切秩序、漸次恢復、人民生計、亦得穩定、然治不忘亂、安不忘危、目下華北雖漸趨明朗、而治安之確保、誠有不容忽視、而須竭力籌謀者、華北政務委員會王委員長、平時軫念民苦、夙興夜寐、以求安定之策、尤對於確立治安、視爲當前之急務、惟在上下一致、群策群力、方足以集事功、故特於三月三十日、國府還都週年紀念及政委會成立週年紀念之期、舉行

強化治安（運動、全華北）各省市、均前一步驟、同時舉行、其宗旨所在、即爲華北境內之治安工作、向賴友軍之協助、惟華北治安之確立、實爲全體官民安居樂業之基礎、應由本身擔負此種責任、所以華北官民、應極強化治安、實爲可要之圖、總須上下一心、官民合力、能收到偉大效果、故特訂定是項運動之實施及宣傳計劃、督飭施行、俾各機關團體、共同努力、積極進行、並以鄉鎮爲重點、

指導民衆（以完成其職務者有）使華北民衆明瞭切身之利害、而謀地方之治安、目下鄉村僻遠之區、尚匪潛伏、民生莫定、加以邪說橫行、鼓動無知份子、實現破壞工作、此等和平障礙、若不早日剷除、澄清無日、須緊固團結、一心一德、奮力邁進、同時以本運動爲初步工作、以此種精神永遠繼續努力、然後盜匪消滅、

人民安居（一、使我一般萬）民衆、運用自己力量、保障自己之安全、用以建設明朗華北、而奠定興亞建業之基石、此種偉大而艱鉅之計劃、皆爲吾人所一致擁護、而應當盡心服從、努力奉行的、本市自奉命籌備以來、即積極辦理、務求普及、而收實效、現在大致就緒、舉行時、有一番盛況、本市地處海濱、水陸交通、均稱便利、就形勢上言之、實爲南北之樞紐、近數年來、經各方之協助、與同人之努力、治安恢復、

市面繁榮（凡我人民皆）有欣欣向榮之勢、而値得欣幸者、但鄉區方面、秩序未盡恢復、人民生活仍有痛苦之處、吾人正宜藉此時機、充實鄉村自衛精神、以求永遠之安定、不可隨季節而變、久而生懈、須知人民的力量、就是國家的力量、國家與人民是整個的、不是分開的、我們人民、往往以己身安定、完全托於政府、須知這是錯的、因爲這種依賴性質、使民族精神日見萎靡、而斷斷於不振、須知政府必有民力之協助、而後發揮其本能、望大家

各盡己責（自防自保）與市民誠衷合力、共向大青島建設前途邁進、奠定永遠安定之基礎、對於宣傳實施各項、必堅決邁進行、此不但青島前途可慶其無限發展、亦將使全華北同受其益、如此方不負此次運動之主旨、與慶祝國府還都及華北政務委員會成立週年紀念之意完結、（寫眞係趙市長）

鄉區治安確保 小醜難跳樑
社會局召嶗東村長懇談

二十七日社會局在王哥莊之村外、門惹已無之小學校內、召集嶗東區五十餘村長開懇談會、首由社會局長首詢以治安情形如何、據在座之村長分別答稱、「平安」「太平」「無事」等語、似此民衆口頭中之報告、已知本市之治安、已入正軌矣、且據各村長談、各村均有自衛團之設立、故如有三五成群之跳梁小醜、決無侵入村內之可能、況有此機械化之警察分局、在嶗東設立、遇有匪警、隨時可以援助、鄉區治安已可確保、一般人民均已高枕無憂、次談及交通問題、僅有數處橋梁被水沖毀、及道路過窄不能通行汽車者、故望當局速爲修理之、至於各村之愛護道路事項、由各村長負責督飭村民、當之努力、可使道路安然云。再談及教育問題、嶗東區五十四村、共有卅十六小學校之設立、此三十餘小學校中、只有少數（十六校）爲教育局市立者、其餘二十校、由區公所自費籌設、故尚無失學之兒童云、至於食糧缺乏之問題爲最常的大問題、增滿科長已允最近期內配給六六一袋之麵粉、以救濟之、各村長對此向當局致極大之感謝意云。（寫眞：（上）村民 歡顏（中）警察部沿巷奏樂之情形、（圓）召集大嶗村村民會（下）大嶗村村長）

嶗灘女子紀彩章 被警救出匪窟
治安宣撫中一段美談

又鄉區治安工作宣撫班、於二十八日至夏莊工作時、忽由該地警察分局送來一年青女子、此女係嶗灘土匪威脅綁架人質者、其經過事實如次、紀女現年二十一歲、清潔樸素、在嶗灘上海工場作揀沙子工作、舊歷二月二十六日、紀女由嶗灘赴王埠莊親家有事、行至中途、忽由山中出來五名匪人、衣帽不整、其中只有三名持小槍、將女綁住、施以搜剝、當時將所帶之十四元鈔票、劫去、仍不甘心、再三威逼、架入一個荒涼地帶埠上村、藏於一屋中、欲行蹂躪、該女拚死掙扎、一匪自稱姓劉、和土挖坑、要將紀女活埋、經另一匪（自稱姓馬）阻止方始、但用繩將紀女綁吊在梁上、再四逼問、據紀女係衛隊、至夜、匪去、用一狼狗作看守、次日經當地地保說情、乃暴打以後、交給地保看管、不許走逃、其後女即住於地保家中、至於匪之行動、出沒無常、形如野獸、第三日、匪又給女兩個饅頭、女於憤怒驚惧之下、並未下嚥、舊歷三月初一日、夏莊警察分局代理分局長李鵬民、攜帶警察討伐至該地、途將匪類追擊潰散、紀女方得脫出虎口。

考察友邦政治文化 爲我國借鏡
陳局長對使節團感想

本報主辦之青島中華女學生訪日使節團、現已籌備就緒、啟程日期、聞教育局陳局長、對使節團昨特發表感想其原文如次：

民國三十年春間、本市中國學生訪日之舉、如雨後春筍、青島新民報亦主辦「中國女學生訪日使節團」、起程日期、相距不過數日、高風義舉、發光輝映、誠本市之佳話也。學生赴日觀光、在本市係屬創舉、而中學女生、竟亦不畏風濤之險惡、作瀛海之壯遊、尤爲難能可貴、足徵近來女子智識日高、眼光日遠、知國事艱難、非女子與男子同負職責、不足以資挽救、於是毅然遠赴友邦、考察政治、文化、之菁英、藉以增進學識、開拓眼界、冀將來對於國家社會有所貢獻。友邦日本、百度修明、而女教一端、參酌東西、折衷新舊、尤爲世界之特色、又其主要目的、在養成賢妻良母與職業人材、實於國家社會、均有偉大之補益、各生此、實地考察、能取人之長、補我之短、同時並與彼邦之名媛秀女、促膝懇談、握手歡笑、藉以表現中日兩國之實在親善狀況、此尤一般人所引爲極端贊助者。本人忝綰本市教育、對於所屬各校女生、素望其有東渡觀光之機會、今 諸君子先獲我心、作此盛舉、并承贊襄精詳、布置週到、使遠游者、不感長途跋涉、苦、實、感佩之至、除對各生加以勉勵外、特向諸君子敬致謝忱。（寫眞係陳局長）

派山本英氏 任學生監督

又教育局頃派遣市立女中教育指導官山本英女士、加入學生使節團爲學生監督云。

浮山所一帶 砂堤被掘毀
該村長等呈請取締

本市財政局、據本市浮山所村長呈稱、該村距海岸較近、設有砂堤、自大港山村至于家莊一帶、以防潮水、保護田禾、乃近日以來、有多數工人前往掘毀該防潮堤、挖取砂石、詢之並無執照、該堤關係數村田禾、一日掘毀、海潮流入所有稼禾定被淹沒、有礙農民生活、請予取締等情、該局以浮山所一帶砂堤向爲禁止採砂之區、且該項工人既無執照、更在取締之例、特函請本市警察局飭該管警察局所迅予制止、以維公令而重村民之安全云。

本市代表 派定曹毅民氏
參加經濟視察團

華北各省市組織之第二次訪日經濟視察團自籌備以來、大致業經就緒、本市參加代表、經市商會討議結果、決派青島火柴聯營社秘書曹毅民前往參加、並定四月九日以前赴北京報到云。

警局實踐治安運動 作非常訓練
行動敏捷結果極圓滿
市長對警察關係主腦部講演

本市此次治安強化運動之實踐項目之一、市警察局於本月二十九日上午八時、對於該局之各分局、分駐所、檢查、檢問所、暨全市警察機關、召集非常之實地訓練、市公署方面、趙市長、多田最高顧問、中村輔佐官、對馬警察局副局長、各局主腦部、並興亞院加治、柳原兩調查官、軍顧係森木憲兵隊長、陸軍〇〇部隊長、青根〇〇司令、分乘自動車、赴前紀各所視察訓練情況、至正午前止、收多大成果、全般訓練完了、巡視之結果、綜合一轄之緊急事態、警察機能之連絡統制、陣容之整備、總動員之迅速、種種預期之完整、各分局各分駐所員有機之緊密連絡、及滄山、滄口、李村其他近郊分駐所、女稽查員之檢問檢查之緊密行動敏捷、予全市勝民不逞份子之徹細警動防止根絕、視察完畢、於市公署門前、市長對警察關係主腦部講評、並督勵今後一致奮勵挺身云。（寫眞係視察非常訓練時、中日各長官巡視情形）

市中與萌隊 友誼比賽

清明時節、春暖花開、正是鍛鍊身體時、市中籃球隊與約定萌隊籃球隊、假德縣路體育場、於本月三十日（星期日）下午三時、作友誼比賽云。

俊海齒科醫院 檢拾鑰匙

本市李村路十七號、俊海齒科醫院劉俊海、於日前（二十七日）於路旁、檢拾鑰匙八把、繫把一個、遺失者可至該院領取云。

本市春季賽馬 今正式開幕
賽馬俱樂部昨開會

青島競馬俱樂部、以本年春季賽馬本月三十日起正式開幕、關於本年該俱樂部改爲新團法人後、所有內部組織、及關於賽馬之暫行規則亦從新另有改訂者、特於本月二十九日中午十二時假興亞俱樂部召開民國三十年度競馬開催執務委員會、出席、委員長、宮部光利、片山亥六、裁決委員宮部光利、片山亥六、敗田陸郎、李淑周、霜智金、王齋、普賠案判委員、盧鐘山、毛福琛、王協五、勝馬投票委員、澤田政治、魏子厚、傅德虎次郎、榮樂莊作、袁鐘山、查委員片山亥六、孫寶麟、馬志新、途中審判委員、布施勇次郎、榮樂莊作、呂蓮塘、場內取締委員、矢野要吉、同時義、馬場取締委員間島長一、春田幸一、發走委員間島長一、武藤四方介、紀錄委員、孫寶麟、馬志新、劉在文等、由川本幹事長致詞、由王寶來翻譯報告本年競馬俱樂部、改爲賽馬俱樂部、所有競馬字樣、一律改爲賽馬字樣、並將該賽馬俱樂部改善各點予以解釋、希予以注意、及理事長李淑周、宮部委員長分別致詞、至一時半閉會。

出場馬匹

又該賽馬俱樂部、以三十日爲春季賽馬第一日、本年參加與賽馬匹較去年已增多、而各騎馬師人數亦較去秋增、爲劃一名稱起見、將騎馬師名稱、改爲騎士、以資簡捷明瞭、特於是日午前十一時召集該全體中日騎士訓話、由川本幹事長訓示報告本年馬匹改善各點、十二時全體騎士舉行聚餐、飯後至一時正式開始競賽、計全日預計賽馬十次、除山東產馬、老馬、係爲去年之舊馬、新抽馬敗補者外、其本年新購馬匹均在雜種馬組內出場與賽、預料是日定有一番精彩競賽、兹將第一日各組出場馬匹距離騎士分列於下：

第一次賽、山東產馬、距離八〇〇米、其發表者定如下：一興王（張豐華）二竹虎（田中）、三聰錄（衛恩華）、四一笑（小徐）、五富士駒（鏡清一）、六關貢（郭存義）、七小金鋼（林君祥）、八觀光（陶振生）、九京利（呂吉田）、十夕ツチ（周利同）、

第二次賽老馬、距離二〇〇〇米、一、金興（大徐）、二日華（大徐）、三種利（小徐）、四和道（大徐）、五吉（張豐華）、六昕高星（吉村）、七天綠（田中）、此次內除日華外均爲去年之老馬、距離短、匯利較有希望、

第三次賽、山東產馬、距離一二〇〇米、一富士二（週）二協和（北川）三京勝（王一平）、四時勝（張豐華）、五利春（境）、六勝王（小徐）、七勝云（小谷）、八青明（衛）、九建中（林）、十襲勝（比洛託夫）、十一哈哈（翻）、十二雲龍（郭）、十三飛鷹（李）十四朝日（楊）、十安藝（望）、此次馬襲勝爲新馬、距離短、哈哈、協和均有希望、

第四次賽老馬、距離一四〇〇米、一、饒破（北川）、二百楊（騎士未定）、三恩源（吉村）四首都（小谷）、五長液（翻）六和生（郭）、七精勇（望月）、八白天（小野田）此次馬均係去年之老馬、饒破精勇、定有好成績造出、

第五次賽、山東產馬、距離一四〇〇米、一飛超（郭）、二飛駿（周）、三吉逢（李）、四貫青（楊）、五琴昇（田中）、六玉利（林）、七琴星（境）、八閃電火（劉）、山東仍可保持固有之聲譽、奪得頭馬定在意料中、

第六次賽雜種馬、距離一六〇〇米、一興王（鶴）二春月（望月）三羽黑（上原）四勢山（衛）、五芙蓉（楊）、六旭云（宮林）、七旭光（呂吉田）、八登川三（李）、九金剛（翻）、十恆山（大徐）、十一芽呂田、此次雜馬除興王外、均爲本年新加之馬、實力均極雄厚、尤以芽呂田另有一番出色、屆時激烈之競賽將在意料中、

第七次賽老馬、距離一六〇〇米、一保太（望月）二騎鋒（郭）、三地堂（田中）、四鷹鋼（北川）、五新冠（翻）、六金台（比）、七天壇（大徐）、八開春客（周）、九元椅程（麥）此次各馬均爲去歲老馬、關樂、天壇、實力仍在、元椅程金台亦不可忽視。

第八次賽、雜種馬、距離一六〇〇米、一珊瑚（小徐）、二速利（李）、三青山（麥）、四大日（翻）、五樂天（小野田）、六富士駒（力武）、七新闢（吉村）、此次馬青山爲新購馬、平均言之樂天仍可奪得首座云。

第九次賽、老馬、距離一八〇〇米、一天王（北川）、二吾夕（郭）、三生駒（張豐華）、四耶馬銓（大徐）、五新穎（麥）、六水星（十原崇熊）、此次馬水星爲新馬加入者、吉夕較有望。

第十次賽、雜種馬、距離二〇〇〇米、一旭華（宮林貴男）、二銀河（小谷）、三登州二（劉萬鑫）、四青月（麥）、五西細亞（望月）、六山吹（楊瑞甫）、末次各馬多爲本年新購入者、實力均強、而距離較長、各馬力與騎士均有關係、銀河、青月、或有一番競爭、又本年賽 俱樂部對於各次賽出場各馬匹、經過司令台後、無論是否起步、一律有效、概不退還云。

△賽馬規則公布施行 本市市公署頃製定青島特別市賽馬暫行規則、實行細則、已於本月二十九日公布施行云。

淋疾
絕非不治之病
病者決勿遲疑治療良機
內服按四日間之內服 即可停止分泌物 潛清排膿 使局部鎮痛消炎 使患者自覺的消退痛苦 實爲向來所有各種治淋藥所不及也
包裝 二〇片 一〇〇片
發賣元 鹽野義商店 大阪市東區道修町三丁目 青島市奉天路一六七號
SU-C½2
鹽野牌
五淋拿根

醫療肺癆 多條生路
養陰調肺汁
已灰意冷罷手停醫未服此汁不算絕望
日服四次可服十天
初患新咳 一服養陰調肺汁連服一瓶日服四次必愈
釋絡久咳 三服養陰調肺汁連服三瓶日服四次必愈
初期肺癆 一服養陰調肺汁連服一打日服四次必愈
三期肺癆 二服養陰調肺汁連服二打日服四次必愈
安芬氏大醫生發明
各大藥房均售 鄭安之藥行 總行上海靜安寺路興和里

小孩瘦弱須服

宏興鷓鴣菜
鷓鴣菜能補兒童身體 兼有開胃除病之效 瘦弱者服之轉爲肥壯
青島北京路山東路 天合益大藥房經理

又到了良鄉栗子的最適口的時候了
贈人送禮最上妙品
並備有美麗的箱盒
此外尙有珍美的菓子類 新一臨場 顧是荷
喫茶 甘栗
山東路一一三號
甘栗太郎
電話二、七四一六

武俠小說 臥虎藏龍傳

王度廬著　鏡疇畫

第一回

一朵蓮花初皇天意　半封書信巧換官緘　【16】

自然沒有言語、門關上了、落上街似乎聽出蔡湘妹的情影、發現花眼睛剛着、嗚嗚的發出那樣的刺耳悽慘之聲、劉泰保又不由一陣銷魂、但他轉身就走、自己小心地開了角門、走出門去、卻見迎接的寒風甚緊、天色漆黑、星星一顆顆的在天空眨眼、酒意已失、剛才被蔡湘妹弄的那陣昏頭昏腦的勁兒、也過去了、此時身上就越有些冷、但頭腦非常的清楚、往東走着、就想：可怕!蔡湘妹要想到玉宅去作丫頭、她不定是懷着什麼心、小者她是想偷盜玉宅的什麼寶貴的東西、大者或許於玉正堂大有不利。那丫頭決不是平常的人、她要不是讓我今天跟隨衙門裡那兩個人說話、她也不能跟我調情。總之、她一定是另有貪圖、打算她我還得大大留神、好!明天她再說罷!」他一邊想、一邊走、這時天色才不過二鼓、大街上的買賣還有許多家尚未關門上板、他回到安定門內、剛走到自己所住的門前、見大門已經關閉了、門前很黑、劉泰保將要上前去打門、就見左邊的大石獅子的陰影、有個很小的黑影蹲着的人影。劉泰保就突然[illegible]子石後、一轉身跳過去就把那黑東西抓住、原來是個要飯的小孩兒、手裏還捧着個火盆、火盆吧又一聲掉在地下摔了個粉碎、小乞丐叫聲「爺爺!」劉泰保罵道：「你這小子!黑燈瞎火地跑到這兒來蹲着、是存着什麼心呀?」小乞丐說：「是有個一位大爺叫我給貝勒爺送一封信!」劉泰保驚訝說：「什麼?信?拿來先給我看!」他由小乞丐的手中接過來一個小小信封、可是這時四邊沒有燈、地下的兩塊碎炭也都快滅了、看不清楚信上寫的是什麼字、劉泰保趕緊又問說：「是什麼人叫你給送來的?」小乞丐說：「是一位年輕的大爺、他在酒館裡喝酒、我在酒館外要飯、他出來就把我揪到一邊、叫我送這封信、給了我一塊銀子、可是我來到這兒、府門就關上了!」劉泰保說：「哈!送一封信就給一塊銀子、你這小子倒真發了大財?快告訴我?叫你送信的那個人走了沒有?」小乞丐說：「給了我銀子跟信、他就往南去了。」劉泰保問說：「那人是穿什麼衣裳?」小乞丐說：「穿

口音?」小乞丐說：「身材不矮、說本地話。」劉泰保一怔、又問：「是瘦是胖、臉兒是黑是白?」小乞說：「不瘦不胖、臉兒也不黑不白。」劉泰保抬腳罵道：「快滾開!」小乞丐在地下滾了一滾、就跑了。劉泰保把信揣在懷內、就上前打門、打了半天、府門還是沒開、旁邊的車門卻開了、劉泰保趕緊走到車門前、就見裡邊開門的是本府的兩個僕役、身後還有四個官人、有人提着一只大燈籠、官人抽出腰刀來怒聲問說：「你是幹什麼的?半夜裡敢來叩打府門?」手下」卻有本府的僕人說：「這是本府的教拳師傅。」就又問說：「劉爺!你怎麼這時候才回來?你不知道這兩天府裏緊嗎?玉大人現在還在衙裡呢!」劉泰保很驚笑着說：「我不知道、我出去跟朋友談了會子閒天、沒想到就忘了時候了、麻煩眾位、對不起!」四個官人的態度也都很緩和了、有一個就說：「這幾天府裏既有事、你最好是晚上少出門!」劉泰保連聲答應說：「以後再也不出去了!」當下他進了車門、門關之「光當」一聲關上了、出了車房就是馬圈、今天馬圈裡的馬匹也特別的多、劉泰保猜出來、玉正堂來了、一定帶來了不少的官人、這叫作「賊走了關門」、有什麼用?還不如我一朵蓮花、頭一天就探出了線索、在蔡湘妹那裡入進了腿、如今又得來這一封信、一定也與昨天那件事有關。他走進了小屋內、正好李長壽沒在屋、燈又很亮、火也很暖、劉泰保就先將屋門關上、然後掏出那封信來、就見封皮上寫着「呈交貝勒鐵公」、是方頭方腦兒的隸體字、拆開信一看、原來信箋只有半張、是很貴重的「朱絲欄」信箋、字也是十分整齊的隸體、寫着：——

「字呈鐵公、寶劍暫為鄙人取去、暫借一用、約五年後、必可歸還。今閣下座不欲深究、乃感至極。鄙人本當……」

以下的半張彷彿已經寫好、覺得不妥、又給撕去了、劉泰保十分的煩惱。

今日節目

三月三十日（星期日）

國民政府還都華北政務委員會成立週年紀念　治安強化運動　特輯節目

▲註：本節目中有△記號者為表示特別放送節目

- 八、三〇　新民體操　北京
- 八、五〇　修養講座　北京
- 孟子（第一〇四講）傅　嚴
- 九、一〇　京劇唱片　北京
- 蘇武牧羊　貫大元王幼卿
- 九、三〇　新聞重述　北京
- 九、五〇　商情行市　北京
- 一〇、五五　實況　北京
- 國府還都華北政務委員會成立週年紀念
- 由中南海懷仁堂中繼
- 一一、一五　同　上　本台
- 由第三公園中繼
- 一二、〇〇　報　時　北京
- 歌曲唱片　北京
- 東亞進行曲
- 一二、一五　娛樂節目　北京
- 曾致山　蘇壽臣　曹長華
- 一二、三〇　新　聞　北京
- 一四、五〇　絲竹合奏　北京
- 中國音樂研究會會員
- 一八、〇〇　兒童時間　北京
- 什麼是治安運動
- 一八、三〇　趣味講座　北京
- 治安維持參事劉敬濤
- 一八、二七　預報本晚節目　本台
- 談談養金魚的趣味　史紀明
- 一九、〇〇　報　時　北京
- 一九、二〇　行政工作報告　北京
- 一週大事彙述　北京
- 一九、三〇　演　講　本台
- 一九、五〇　琴　書　北京
- 梁寶太平　劉清山
- 二〇、〇〇　報　時　北京
- 琴書中斷一分鐘
- 二〇、二〇　新　聞　北京
- 對各電影院中繼放送
- 二〇、四〇　歌曲唱片　北京
- （收音機調整準備）
- 何日君再來　天津歌女
- 東亞進行曲
- 二〇、五〇　演　講　北京
- 慶祝週年要強化治安運動
- 華北政務委員會委員長　王揖唐
- 二一、〇〇　歌　謠　本台
- 張彥卿
- 二一、三〇　地方新聞　本台
- 二一、四〇　預報節目　本台
- 報　時　北京
- 小放牛　時調小曲　北京
- 宋大紅
- 二二、五〇　錄　音　北京
- 大黃河築堤工事實況
- 二三、〇〇　新　聞　北京
- 二三、二〇　演　講　北京
- 致詞　汪精衛
- 近衛文麿
- 二三、二〇　娛樂節目　北京
- 張景惠

日曆

- △三月三十日（星期日）
- △陰三月三日
- △潮候滿潮午前七時四〇分（三四〇）
- 午後七時五五分（三三〇）
- △潮退　午後一時〇分（一一）
- 午後九時一（四〇）
- △太陽出　六時五〇分
- 沒　七時一九分
- △太陰出　八時八分
- 沒　九時二九分

東亞海運汽船出帆

△印船客兼載

門司、神戶行（午前十一時）
- ▲原田丸　三月三十日
- ▲目加田丸　入渠欠航
- ▲泰山丸　四月六日
- ▲日光丸　四月九日

大連、芝罘、威海衛行
- ▲利通丸　三月卅一日

大連行
- ▲大福丸　四月三日

連雲港行
- ▲十八共同丸　四月一日

芝罘、天津行
- △尼德島德丸　四月一日
- △安東丸　四月二日

威海衛、大連行
- ▲華山丸　四月六日
- △筑後丸　四月九日

上海行
- ▲台南丸　四月十五日
- ▲華山丸　三月三十日

上海、南支行
- △筑波丸　四月十四日

青島館陶路四五、四七號　東亞海運青島支店　電話 2八二七五—七　夜間宿直 2八二七七號

大連汽船出帆

△印船客兼載

上海行（午前八時半入港）
- ▲奉天丸　一日正午出港
- ▲大連丸　三日正午出港
- ▲青島丸　六日正午出港

大連丸（午後一時半入港）
- ▲青島丸　二日午後五時出
- ▲奉天丸　五日午後五時出
- ▲大連丸　七日午後五時出

上海行
- △白河丸　四月一日
- △黃河丸

天津行
- △黃河丸
- △白河丸　三月卅一日

大連汽船會社青島支店　電話2八一二至八一二五
時間外　2八一一一
國際出張所　2四三六五
華人賬房　2七六六五
期定直通船　3〇四九九

國際運輸扱船

北海道行
- ▲海平丸　三月三十日入　四月二日出

連貨地左記請照會　青島經理店　國際運輸株式會社青島支店　電話（2八一〇一）代表（四回線）

川崎汽船出帆

- ▲紐　絲（神戶設）　三月三十日
- ▲比尼斯丸　三月三十日神戶出
- 比尼斯丸　四月五日神戶出
- ▲紫羅蘭沙市線
- ▲諾威丸　四月五日神戶出
- ▲中國米國
- ▲諾威丸　四月五日神戶出

運賃及其他詳細情形請向左記地址照會　青島代理店　川崎汽船株式會社　株式會社昭和海運公司　館陶路一三號　電話二、四〇一三、七〇四四號

海州組合出帆

海州行　入港　出港
- ▲得春號　廿七日　廿八日
- ▲迎春號　廿八日　廿九日
- ▲泰春號
- 陳家港行
- ▲元泰號　廿九日　三十日
- 灌水口行
- ▲瑞祥號　廿八日　三十日
- 石臼所行
- ▲永祥號　廿八日　廿九日
- ▲太平號　廿五日　廿七日
- ▲恆利號　廿八日　廿九日
- ▲華新號　廿六日　廿八日
- ▲大有一號　廿五日　廿八日
- ▲海川號　廿九日　三十日
- ▲新興號　廿五日　廿七日
- 石島行
- ▲義通號　廿三日　廿七日
- ▲平安號　廿九日
- ▲發順號　廿八日　三十日

株式會社中村組　膠縣輪船洋行　膠縣海運株式會社　海州汽船同業組合　電話22四四八五九八號

大阪商船出帆

日滿連絡船（前十一時大連發）
- ▲熱河丸　三十日
- ▲伯林吉丸　卅一日
- ▲熱河丸　四月二日
- ▲扶桑丸　三日
- ▲報國丸　四日
- ▲烏拉爾丸　六日
- ▲亞爾然丁那丸　七日
- ▲鴨綠丸
- ▲烏蘇利丸

至於運往各地之貨物請覓船票價及開船日期寄港等事詳細情形請向左列地址照會　大阪商船株式會社　青島出張所　電話2三五四〇號　青島商運株式會社　新疆路十八號　報客取扱店　電話22一〇六號出貨房　22一〇七號入貨處

朝鮮郵船出帆

- 仁川行　入港　出港
- ▲釜山丸　廿九日　三十日
- ▲平安丸　四日　五日
- 上海行
- ▲慶安丸　九日　十日
- ▲慶安丸　三日　四日
- ▲釜山丸　八日　九日
- ▲平安丸　十三日　十四日
- 釜山、朝鮮行
- ▲鎮江丸　三日　四日

船票於開船一時間以前發賣、至於運費及其他詳細情形、請向左記地方照會　朝鮮郵船株式會社　代理店　合資會社中村組　電話22四六〇二三七三〇號

調味精粉　優良絕佳

味之美

株式會社味之美工廠謹

青島商河路二三・電話一二一六七

本報廣告部電話二二〇六〇

英記酒樓

酒菜　麵飯　星期　茶點

山東路一七〇號電話二五五九號

山東汽車行

電話三二〇四三三五〇四

汽車部　專辦新舊汽車出租及販賣　修理部　工程精細價格低廉　前門種各汽車均備有顧客光臨請駕臨修理部

地址　山東路三十二號

◇加工精製（特種）今日隆重發售◇

自來墨毛筆

備此一枝　到處方便

特種四元　甲種三元五角　△派拉蒙金筆　新型每枝十二元　特種每枝七元　甲種每枝五元　乙種每枝三元

・購筆贈聯・　・不日截止・

青島北京路中華樓內美術時分行

BAYER

神將之記載。詳見於說部。其本領之偉大。人間所絕覩。舉世凶頑。莫能逃其手。治梅毒神藥「新六〇六」即「新洒爾佛散」聲名冠宇內。其功力之神奇。天下無倫比。全球梅毒。靡以避其鋒。神將與神藥後先映暉。足以並垂不朽矣。

「新六〇六」「新洒爾佛散」

為德國首創梅毒神效劑。雖屢致假冒之品。充斥市場。惟正式醫師見之。即能識辨贗偽。故病家就醫打針時。務希認明瓶盒上之獅牌標記。庶不致誤。本品除功效神速外。亦為最安全之梅毒注射劑。

新六〇六
新洒爾佛散
Neosalvarsan

瓶盒上所刊之獅牌即質良效確安全無弊之保障

備有說明書「梅毒一夕談」可向上海江西路一三八號拜耳藥品公司或天津特別二區華安街德信洋行免費索取

認明獅牌　庶不致誤

汽車出賣廣告

一九三八年式積愛母西「五噸」載重貨車一輛欲願購者請至武勝關路十號接洽可也接洽時間每日午前十時至十二時午後三時至七時

鳴謝 華北航業總公會

敝所金鴻興船被膠字第三七六九號於本年三月二十四日航行來青駛至燕島海面狂風船身觸礁陷在頃刻幸經華北航業總公會第一號汽船開將全船救出於難再造之恩感激圖報謹登報端 鳴謝忱

膠字第三七六九號金鴻興寶華縣路恆興號

招募事務員

一、招募人數、數人、二、學歷、中學畢業或有同等學力者、三、年齡、二十歲至三十歲、四、須有居住青島市內鋪保證人二名

四月一日午前中本人親持履歷書來談接洽可也

奉天路三三五　渡邊春陽堂

鄭重聲明

敝股東人等於民國二十七年秋合資在濟南緯路開設同順和德記公司[illegible]理徐羲庭為經理時下因無意進行眾東共同議決實行清理其權徐羲庭為清理負責人自對於該號欠內欠外一切來往賬目及一切事務均歸該君辦理至於經理者移友在外行動及不在號賬之賬概歸私人自理所有與人担保情事限於七日內更換手續過期概不負責發生糾紛特此聲明

同順和德記股東　[illegible]　徐福庭　辛如忠　全啟

膠東書社眾股東潘雨峯等緊要啟事

鄙人前在青島濰縣路聯合其他友人合資開設之膠東書社聘用施笑風君為該書社經理歷有數載現因施君另有高就已於本年三月十一日施君對該書社所有任務正式辭卸經鄙人等另推王君宜輔代表負責清理一切凡與該書社素有往來賬項者請逕與王君宜輔接洽清理為荷

讓受船股聲明

茲以葉玉階所有泰興、裕盛渡於尹仲舒丁廣大堂紀叶三昇源號鄭東府賀叔均營業除另向本船管理處辦理讓渡手續完竣外特此聲明

讓渡人　葉玉階
受股人　尹仲舒　丁廣大堂　紀叶三　昇源號　鄭東府　賀叔均

為廣州路一號房地通告

本號房所有暫託裕昌源管理之廣州路一號房地原欲全部收回自用其中有一部分因萬不得已暫租與人者租期至多一年刻已經過數月且租約係訂明非房主認可不得私相轉租故乞社會人士注意倘未經本號房或裕昌源認可萬勿承租此房地致惹糾紛而遭損害用特登報通告

房地所有人興業號房　房地暫管人裕昌源仝啟

遺失聲明

三四八二號所用圖記大方章一顆不慎遺失無論落於何人之手中倘後如再發現概作無效除向[illegible]此登報聲明　[illegible]啟

膠縣無量殿（即無梁殿）住持尼僧常慈代理人果修對於周敬恕堂本年二月二十七日之啟事駁正聲明

[illegible]

聲明人住持尼僧常慈　右代理人果修

遺失聲明

啟者查本公司於二十九年春間曾有青島紙一時不慎將上項申請書遺失無論落於何人之手概作廢紙除向青島統稅局聲明掛失外特此登報聲明作廢

中國嶗山煙草公司啟

犬馬診療　經驗豐富
青島家畜醫院
門診出入　收費低廉
招遠路三一一番　電話五一七一一

華振氏藥房

本藥房特有專門藥劑人才調製各國藥按方調劑並化學藥品及化妝用品等無任歡迎　山東路二十七號　電話二四〇三四號

發賣廣告

一、寒天（絲天及角天類）

今年份之新貨上市多少不拘歡迎惠顧

青島奉天路九十九號　合資會社孤山窰廠寒天製造販賣部　電話三、〇一七一號

東鎮　慈光大戲院　館陶路二十三號　電話三一一八八八

循環開演　座價

自十月三十日上演四天

友聯公司出品　徐琴芳主演

大人國

風格別創！獨開生面！痛快淋漓！熱烈緊張！

下期上演　可憐的姊姊

中和戲院　青島山東路北首　電話二六二三號

趙曉嵐

秦月樓　韓子峯　筱王虎　楊壽山　孫慧霞
桂雅卿　茹福麟　劉湘臣　林綬雲　張文娟

午戲一時開演　夜戲六時開演

午戲：梅龍鎮　雪地恨　金鎖記
夜戲：全本　珠元恨

平安　電話二五二四八　館陶路二十二號

今日獻映　國產第一部社會劇

華北公司出品　明星影片公司攝製

名劇作家徐卓呆先生編劇

胡蝶　龔稼農　周璇　徐琴芳　白燕　梅熹　嚴月嫻　蔡楚生　舒繡文　周起風等全體明星合演

七重天　父子平分春色　夫妻各藏人情

陣容偉大　演員羅列　乾坤包羅萬象

光陸大戲院　分院　東鎮　臨清路六十三號　電話三〇五五六

京劇開演時間　每日午十二時晚七時　票價

劇界神童文武老生　田中玉

田文玉　王成范

今天特煩好戲

花蝴蝶　牧虎關　十道本　全本

白天電影五時起一時止　火燒平陽城

金城大戲院　西大森（同記）二十二號

坤伶泰斗評戲皇后　朱寶霞

蓉麗仙　花豔芬

彭培生　王筱樓　筱銀鳳　花艷君　許紅霞　筱寶寶　筱玉子　宋筱舫　于少林

午十二時開　夜六時半開

午戲：現已到青
夜戲：二日開演

價目表

外加捐一成

售票時間每日上午十時起

光陸電影院　海泊路六十三號

開演時間　座價

廿八日起連演四天

聯心影片公司無敵出品

全部滑稽神怪最新鉅片

汪優游　周鳳文　主演

第二集　奇中奇

下期開演　女俠舜琴

湖北路廿七號　電話二七六六二　CAPITOL THEATRE

本院獲得世界王片切片之一：是本年世界影壇非常鉅片！

女探險家　却爾斯畢克福　實地取景

獸國春秋

（馬丁夫人約翰森夫人）

馬丁氏探險廿七年的紀錄及自身環遊世界六次所攝成的三百萬英尺底片中選出精華的精華

活捉巨獸　巧捕毒蛇　團撲猛獅　怒鬥惡兒

（優待觀客決不加價一律全票）

光陸大戲院　電話二〇七六

名角全部泰斗生旦齊聚　全國聞名　花月正青　容貌工衣

馬連良　張君秋

馬富祿　葉盛蘭　袁世海

薛廣福　王長清　滿福山　王秀雯　李洪福　松雪芳　馬崇仁　高連峯　張德芳　周明義　徐德林

今天午戲：攻潼關　未央宮　法門寺
今天夜戲：青石山　女起解　馬義救主

今天加演午戲電影停演

每日五場

FOLOZU

三十日起連映三天

三條性命換來一張軍用地圖

華雷斯皮萊　桃樂絲德里奧

約翰韋恩合演熱烈刺激戰事無上壯烈鉅片

南北大戰爭！　熱血壯士　忠勇大男兒！

"MAN FROM DAKOTA"

是無賴是偷兒惹人恨　是英雄是鐵漢惹人愛

明星大戲院

每日五場

三月廿七日起連映四天

愛琳・鄧・卡雷・葛倫

二大明星合演香艷浪漫幽默諷刺大喜劇

多妻祕史

MYFAV ORITE WIFE

下期公映　引狼入室　驚險偵探巨片

下期公映